

Juli 2021 bis Dezember 2021

Messbericht über Fluggeräusche

Ortsfeste Messstationen
Flughafen Frankfurt, AVN-AL



Inhaltsverzeichnis

1	Glossar	2
2	Übersicht der Messstationen	4
3	Bewegungszahlen und Bahnnutzungen	6
4	Auswertung der stationären Messstellen	7
4.1	Messstation 01 - Offenbach-Lauterborn	7
4.2	Messstation 02 - Offenbach-Bieber	12
4.3	Messstation 03 - Zeppelinheim	17
4.4	Messstation 05 - Opelbrücke	22
4.5	Messstation 06 - Raunheim	27
4.6	Messstation 07 - Eddersheim	32
4.7	Messstation 08 - Kelsterbach	37
4.8	Messstation 09 - Neu-Isenburg Rathaus	42
4.9	Messstation 11 - Flörsheim	47
4.10	Messstation 12 - Bad Weilbach	52
4.11	Messstation 14 - Hochheim	57
4.12	Messstation 17 - Okriftel	62
4.13	Messstation 22 - Mainz	67
4.14	Messstation 31 - Groß Gerau (N)	72
4.15	Messstation 32 - Nauheim	77
4.16	Messstation 35 - Groß Gerau (W)	82
4.17	Messstation 41 - Frankfurt-Stadtwald	87
4.18	Messstation 42 - Neu-Isenburg (N)	92
4.19	Messstation 44 - Frankfurt-Lerchesberg	97
4.20	Messstation 45 - Frankfurt-Oberrad	102
4.21	Messstation 51 - Worfelden	107
4.22	Messstation 52 - Klein Gerau	112
4.23	Messstation 55 - Büttelborn	117
4.24	Messstation 71 - Forsthaus	122
4.25	Messstation 72 - Weiterstadt	127
4.26	Messstation 75 - Gräfenhausen	132
4.27	Messstation 77 - Mörfelden	137
4.28	Messstation 89 - Bischofsheim	142

1 Glossar

Ausfallzeit:	für jede Messstelle individuell gesetzte Zeit. Weder die Schallpegel, die in dieser Zeit gemessen werden, noch die Zeitspanne selbst gehen in die Ermittlung eines Fluggeräusch-Dauerschallpegels oder einer Maximalpegel-Häufigkeitsverteilung ein. Ausfallzeiten können beispielweise sein: Servicearbeiten an der Messstelle, starke Winde, Gewitter, Fremdgeräusche, Technische Mängel an der Messstelle.
DIN 45643:	Deutsches Institut für Normung e.V. 45643 „Messung und Beurteilung von Fluggeräuschen“, Februar 2011
dB(A):	Dezibel, die Maßeinheit des Schalldruckpegels. Die dB-Skala ist logarithmisch aufgebaut. Das menschliche Gehör nimmt die verschiedenen Frequenzen unterschiedlich wahr. Die Frequenzbewertung (A) bildet die Empfindlichkeit des menschlichen Gehörs für verschiedene Frequenzen ab.
Fluggeräusch:	alle gemessenen Geräusche, die durch dem Flughafen Frankfurt zuzuordnende Flugzeuge verursacht werden. Ein gemessenes Fluggeräusch hat einen Maximalpegel $L_{p,AS,max}$, der mindestens 5 dB über dem Messschwellenpegel $L_{p,AS,MSchw}$ liegt.
Gesamtgeräusch:	Summe aller Geräusche an einem Messstandort. Ausfallzeiten werden hier nicht berücksichtigt.
L_{DEN}:	der über 24 Stunden gemittelte Dauerschallpegel mit den Teilzeiten Day (06-18 Uhr), Evening (18-22 Uhr) und Night (22-06 Uhr). Zur Berücksichtigung der erhöhten Störwirkung bekommen die Immissionen am Abend einen Zuschlag von 5 dB, in der Nacht von 10 dB.
$L_{eq}(3)$:	der energieäquivalente Dauerschallpegel, der einen gemittelten Pegel der Einzelschallpegel in einem bestimmten Zeitraum darstellt. Die Schallenergie des Dauerschallpegels ist daher äquivalent zur Schallenergie aller Einzelgeräusche. Der Halbierungsparameter $q=3$ bedeutet, dass der Dauerschallpegel bei einer Verdopplung der Vorbeiflüge an einer Messstelle um 3 dB ansteigt, bei einer Halbierung um 3 dB absinkt.
$L_{eqNacht}$:	der energieäquivalente Dauerschallpegel für die Nachtstunden von 22-06 Uhr
L_{eqTag}:	der energieäquivalente Dauerschallpegel für die Tagesstunden von 06-22 Uhr
$L_{p,A,E}$:	der Einzelereignispegel (oder <i>SEL</i> , Sound-Exposure-Level), dekadischer Logarithmus des Integrals über die quadratischen Schalldruckwerte während des Zeitintervalls t_s . Er kann mittels energetischer Summation über den Schalldruckpegelverlauf bestimmt werden.
$L_{p,AS}(t)$:	der Schalldruckpegel als Funktion der Zeit mit der Frequenzbewertung A und der Zeitbewertung S („Slow“).

$L_{p,AS,max}$:	der maximale Wert im Verlauf des Schalldruckpegels eines Schallereignisses. Für ein gültiges Einzelschallereignis muss dieser den Messschwellenpegel um mindestens 5 dB überschreiten.
$L_{p,AS,MSchw}$:	der Messschwellenpegel, der für jede Messstation individuell bestimmt wird. Ein Geräusch muss die Messschwelle länger als die Mindestzeit t_M überschreiten, um als ein Schallpegelereignis erkannt zu werden. Der Messschwellenpegel sollte den Hintergrundpegel am Messstandort um mindestens 5 dB überschreiten. Die Messschwellenpegel der Fraport Messstationen liegen zwischen 56 und 61 dB.
$N1$:	alle gemessenen Fluggeräusche am Messstandort, die dem Flughafen Frankfurt zuzuordnen sind.
$N1^*$:	gemessene Fluggeräusche am Messpunkt, die der Aufgabenstellung des Messpunktes entsprechen und damit relevant zur Schallimmission am Messort beitragen.
$N2$:	stattgefundene Flugbewegungen, die dem Flughafen Frankfurt zuzuordnen sind und entsprechend der Aufgabenstellung relevant zur Schallimmission am Messort beitragen.
$N1/N2$:	das Verhältnis der am Messpunkt ermittelten Fluggeräusche ($N1$ oder $N1^*$) zu den stattgefundenen Flugbewegungen, die relevant zur Schallimmission am Messstandort beitragen ($N2$). Die Erfassungsrate aller Fluggeräusche an einer Messstation muss laut DIN 45643 mindestens 50 % betragen, d.h. $N1/N2 \geq 0,5$.
NAT_{68} :	„Number Above Threshold“. Anzahl Fluggeräusche mit $L_{p,AS,max}$ über 68 dB(A) während der Nachtstunden von 22-06 Uhr.
t_H :	die Horchzeit, die zur Trennung verschiedener Einzelschallereignisse festgelegt wird. Ein Ereignis ist beendet, wenn der Pegel nach Unterschreiten des Messschwellenpegels $L_{p,AS,MSchw}$ innerhalb der Horchzeit nicht wieder über die Schwelle steigt. Sie beträgt in der Regel 5 Sekunden.
t_M :	die Mindestzeit, die ein Geräusch den Messschwellenpegel $L_{p,AS,MSchw}$ übersteigen muss, damit es als Einzelschallereignis gezählt wird. Kurzzeitige Fremdgeräusche werden so nicht als Fluggeräusch interpretiert. Die t_M beträgt in der Regel 5 Sekunden.
t_s :	die Länge eines Schallereignisses. Sie entspricht der Dauer der Überschreitung des Messschwellenpegels $L_{p,AS,MSchw}$.

2 Übersicht der Messstationen

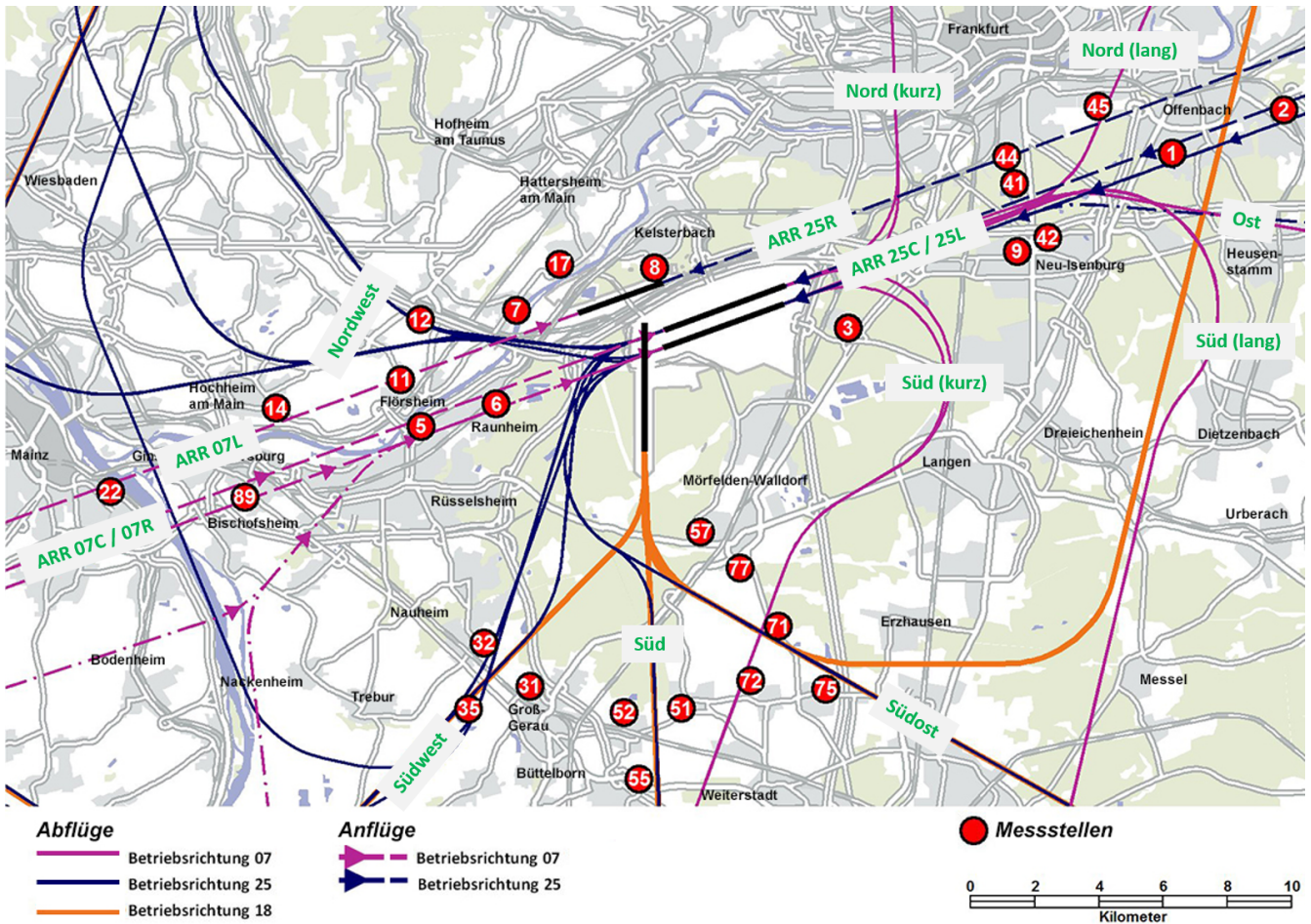

Lage der 29 Messstationen und Verlauf der Flugrouten am Flughafen Frankfurt

Hinweis:

Am Standort der Messstation MP 57 Mörfelden (W) finden seit Juli 2017 Bauarbeiten statt. Die Messstation wurde am 27.07.2017 vorübergehend außer Betrieb genommen. Dieser Bericht enthält daher keine Ergebnisse der Messstation 57.

**Messbericht über Fluggeräusche –
Juli 2021 bis Dezember 2021**

Ersteller: Fraport AG, AVN-AL

Erstellungsdatum: 20. November 2023

	Abkürzung Karte	Flugroute
Anflüge	ARR 25R	Anflug 25R
	ARR 25C /25L	Anflug 25C /25L
	ARR 07L	Anflug 07L
	ARR 07C /07R	Anflug 07C /07R
Abflüge	Nordwest	Abflug 25C / 25R (Nord) (MASIR und TABUM)
	Südwest	Abflug 25C / 25R Südumfliegung (MASIR, TABUM + Nacht) und 18W (MASIR, TABUM (kurz + Nacht), SOBRA)
	Süd	Abflug 18W und 25C / 25L (RID, AMTIX lang)
	Südost	Abflug 18W und 25C / 25L (AMTIX kurz)
	Süd (kurz)	Abflug 07C / 07L über 07 - S (kurz)
	Süd (lang)	Abflug 07C / 07L über 07 - S (lang)
	Nord (kurz)	Abflug 07C / 07L über 07 - N (kurz)
	Nord (lang)	Abflug 07C / 07L über 07 - N (lang)
	Ost	Abflug 07C / 07L über 07 - O

3 Bewegungszahlen und Bahnnutzungen

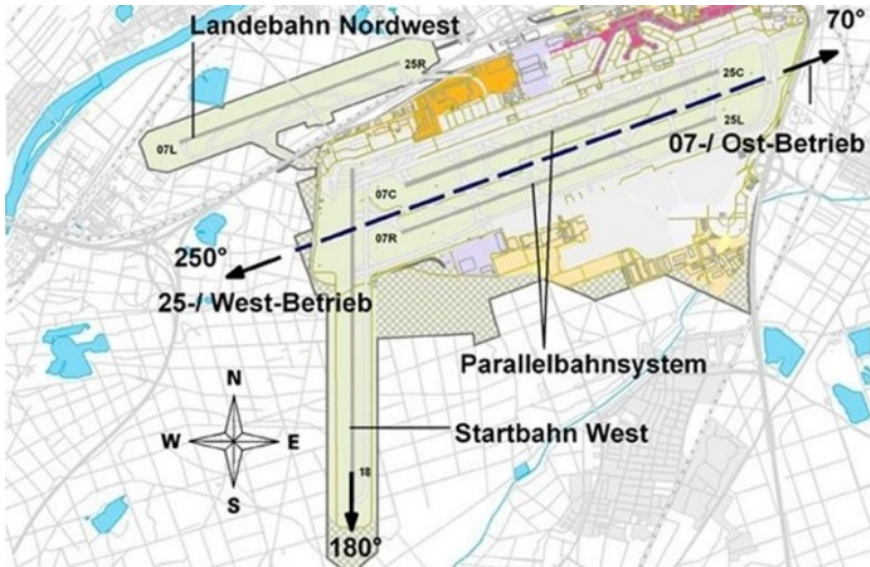

Start- und Landebahnsystem des Frankfurter Flughafens

Im Berichtszeitraum fanden insgesamt 171446 Flugbewegungen am Flughafen Frankfurt statt, davon 160256 Bewegungen tagsüber (06 - 22 Uhr) und 11190 Bewegungen nachts (22 - 06 Uhr). Die Verteilung der Starts und Landungen auf die verschiedenen Bahnen ist in den folgenden Tabellen angegeben.

Startbahn	25C	25L	07C	07R	18W	Σ Starts
Tag	0	0	0	0	0	0
Nacht	0	0	0	0	0	0
Gesamt	0	0	0	0	0	0

Anzahl der Starts im Berichtszeitraum

Landebahn	25R	25C	25L	07L	07C	07R	Σ Landungen
Tag	0	0	0	0	0	0	0
Nacht	0	0	0	0	0	0	0
Gesamt	0	0	0	0	0	0	0

Anzahl der Landungen im Berichtszeitraum

4 Auswertung der stationären Messstellen

4.1 Messstation 01 - Offenbach-Lauterborn

4.1.1 Angaben zur Messstation



Bezeichnung:	Messstelle 1 - Offenbach-Lauterborn
Adresse:	Richard-Wagner-Str. - 63069 Offenbach
Messschwellenpegel $L_{p,AS,MSchw}$:	58 dB (Jul 2021 - Dez 2021)
Mindestzeit t_M :	5 s
Horchzeit t_H :	5 s
Aufgabenstellung Westbetrieb (BR 25):	Messen von landenden Flugzeugen
Flugrouten, die relevant zur Schallimmission beitragen (BR 25):	Anflug 25C / 25L
Aufgabenstellung Ostbetrieb (BR 07):	Messen von vom Parallelbahnsystem startenden Flugzeugen
Flugrouten, die relevant zur Schallimmission beitragen (BR 07):	Abflug 07C / 07R über 07-N(lang) / 07-Ost / 07-S(lang)

4.1.2 Dauerschallpegel $L_{eq}(3)$ des Flug- und Gesamtgeräuschs

Fluggeräusch / dB(A)			Gesamtgeräusch / dB(A)		
L_{eqTag} (06-22)	$L_{eqNacht}$ (22-06)	L_{DEN} (24h)	L_{eqTag} (06-22)	$L_{eqNacht}$ (22-06)	L_{DEN} (24h)
55,0	48,1	57,2	56,6	50,1	58,9

Dauerschallpegel $L_{eq}(3)$ bezogen auf den Berichtszeitraum

MP01 Offenbach-Lauterborn - $L_{eq}(3)$ für Tag und Nacht

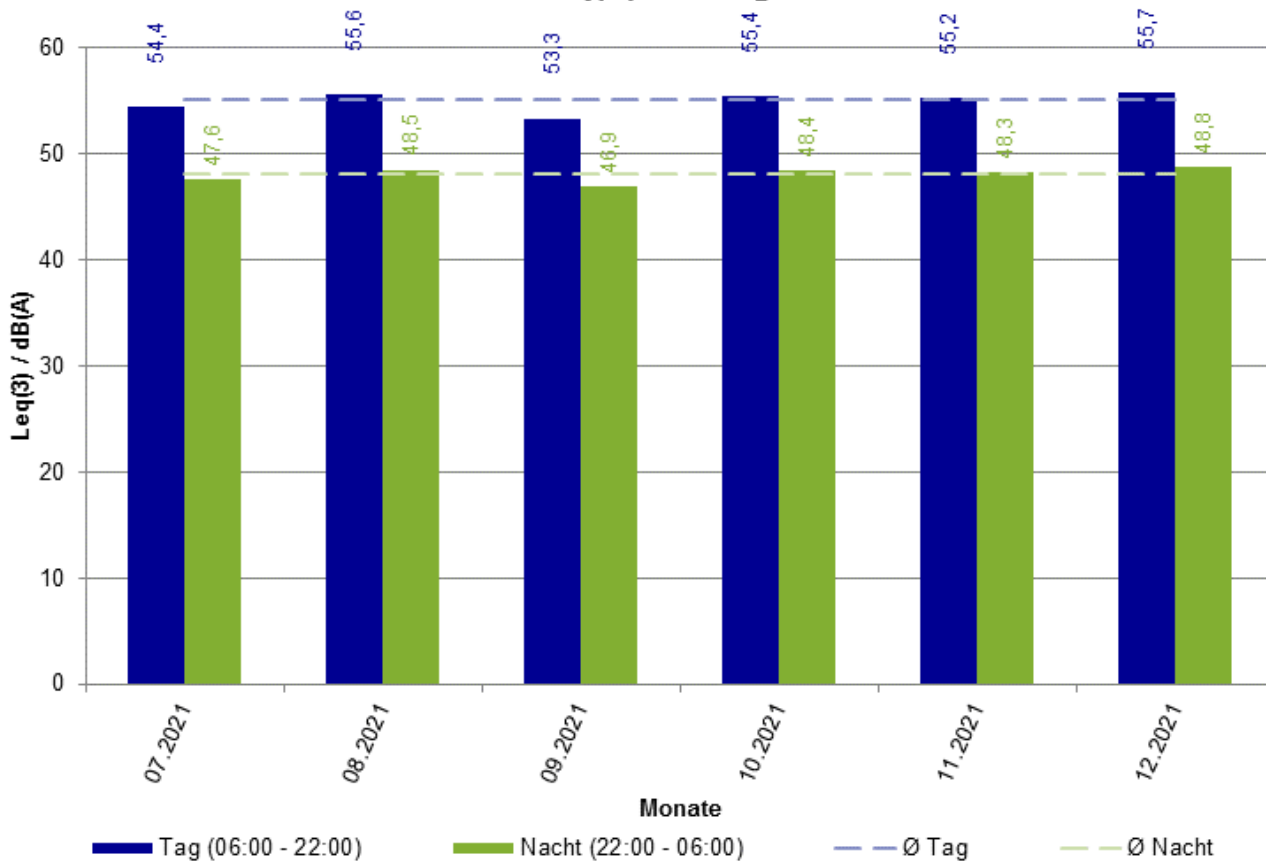

Monatswerte der Fluggeräusche $L_{eq}(3)$ für Tag und Nacht

4.1.3 L_{eq} (3)-Monatswerte des Flug- und Gesamtgeräuschs

Datum	Fluggeräusch / dB(A)			Gesamtgeräusch / dB(A)		
	L_{eqTag} (06-22)	$L_{eqNacht}$ (22-06)	L_{DEN} (24h)	L_{eqTag} (06-22)	$L_{eqNacht}$ (22-06)	L_{DEN} (24h)
Jul 2021	54,4	47,6	56,6	56,3	49,8	58,6
Aug 2021	55,6	48,5	57,7	56,7	51,3	59,7
Sep 2021	53,3	46,9	55,7	55,9	49,0	58,0
Okt 2021	55,4	48,4	57,7	56,6	50,2	59,1
Nov 2021	55,2	48,3	57,4	57,3	49,7	59,0
Dez 2021	55,7	48,8	57,8	56,8	50,1	59,0

**In diesem Zeitraum ist der Anteil der Ausfallzeiten größer als 50 %. Der entsprechende L_{eq} bzw. L_{DEN} Wert ist daher nicht auszuweisen.*

4.1.4 Häufigkeitsverteilung der Maximalpegel

beide Betriebsrichtungen

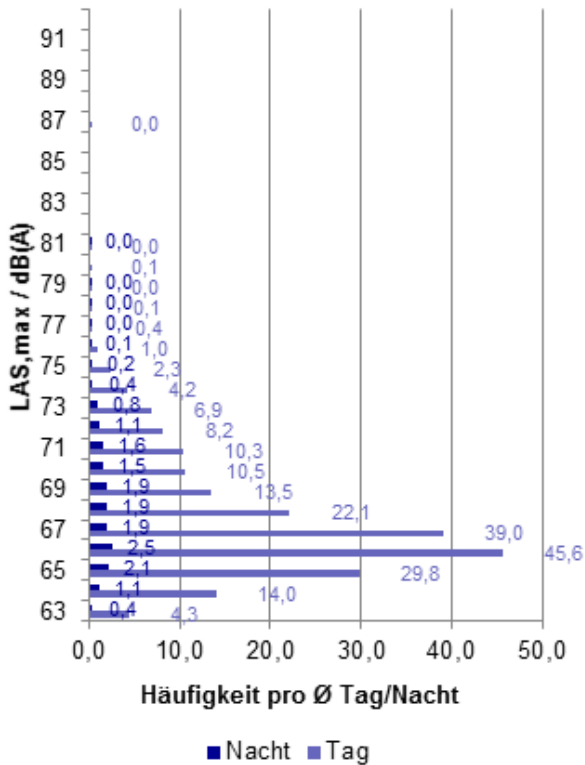

Anzahl der Maximalpegel

Tag

	$L_{AS,max}$ Gesamtzahl	$L_{AS,max}$ pro Tag
beide Betriebsrichtungen	37775	212,2
Betriebsrichtung 25/18	35446	289,4
Betriebsrichtung 07/18	2329	42

Nacht

	$L_{AS,max}$ Gesamtzahl	$L_{AS,max}$ pro Nacht
beide Betriebsrichtungen	3163	17,4
Betriebsrichtung 25/18	2970	22,7
Betriebsrichtung 07/18	193	3,8
NAT_{68}		8,5

Betriebsrichtung 25/18

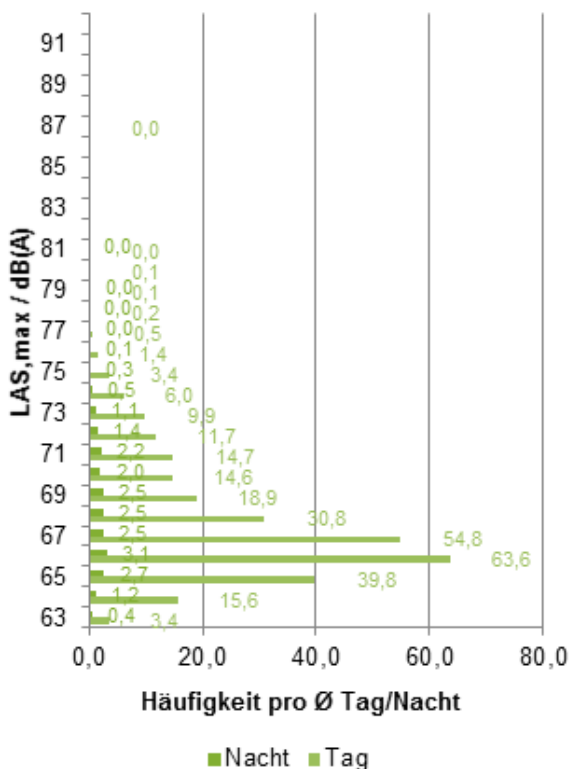

Betriebsrichtung 07/18

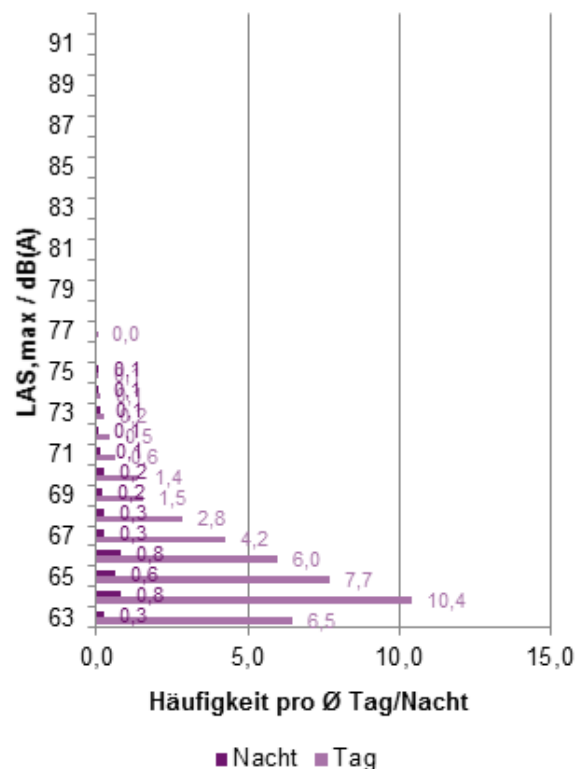

4.1.5 Erfassungsrate (N1/N2)

Betriebs- richtung	Tag					Nacht				
	N1	N1*	N2	N1/N2	N1*/N2	N1	N1*	N2	N1/N2	N1*/N2
Westbetrieb (BR 25)	35446	35149	39087	91%	90%	2970	2946	3294	90%	89%
Ostbetrieb (BR 07)	2329	2325	8258	28%	28%	193	192	726	27%	26%

Erfassungsrate im Berichtszeitraum

4.1.6 Ausfallzeiten

Monat	Dauer / Min			Gesamt
	Tag	Nacht		
Jul 2021	926	60		986
Aug 2021	961	0		961
Sep 2021	381	21		402
Okt 2021	1430	209		1639
Nov 2021	960	609		1569
Dez 2021	1112	281		1393
Gesamt	5770	1180		6950

4.2 Messstation 02 - Offenbach-Bieber

4.2.1 Angaben zur Messstation



Bezeichnung:	Messstelle 2 - Offenbach-Bieber
Adresse:	Am Aussichtsturm - 63073 Offenbach
Messschwellenpegel $L_{p,AS,MSchw}$:	58 dB (Jul 2021 - Dez 2021)
Mindestzeit t_M :	5 s
Horchzeit t_H :	5 s
Aufgabenstellung Westbetrieb (BR 25):	Messen von landenden Flugzeugen
Flugrouten, die relevant zur Schallimmission beitragen (BR 25):	Anflug 25C / 25L
Aufgabenstellung Ostbetrieb (BR 07):	
Flugrouten, die relevant zur Schallimmission beitragen (BR 07):	

4.2.2 Dauerschallpegel $L_{eq}(3)$ des Flug- und Gesamtgeräuschs

Fluggeräusch / dB(A)			Gesamtgeräusch / dB(A)		
L_{eqTag} (06-22)	$L_{eqNacht}$ (22-06)	L_{DEN} (24h)	L_{eqTag} (06-22)	$L_{eqNacht}$ (22-06)	L_{DEN} (24h)
50,8	44,2	53,1	54,2	47,5	56,4

Dauerschallpegel $L_{eq}(3)$ bezogen auf den Berichtszeitraum

MP02 OF-Bieber - $L_{eq}(3)$ für Tag und Nacht

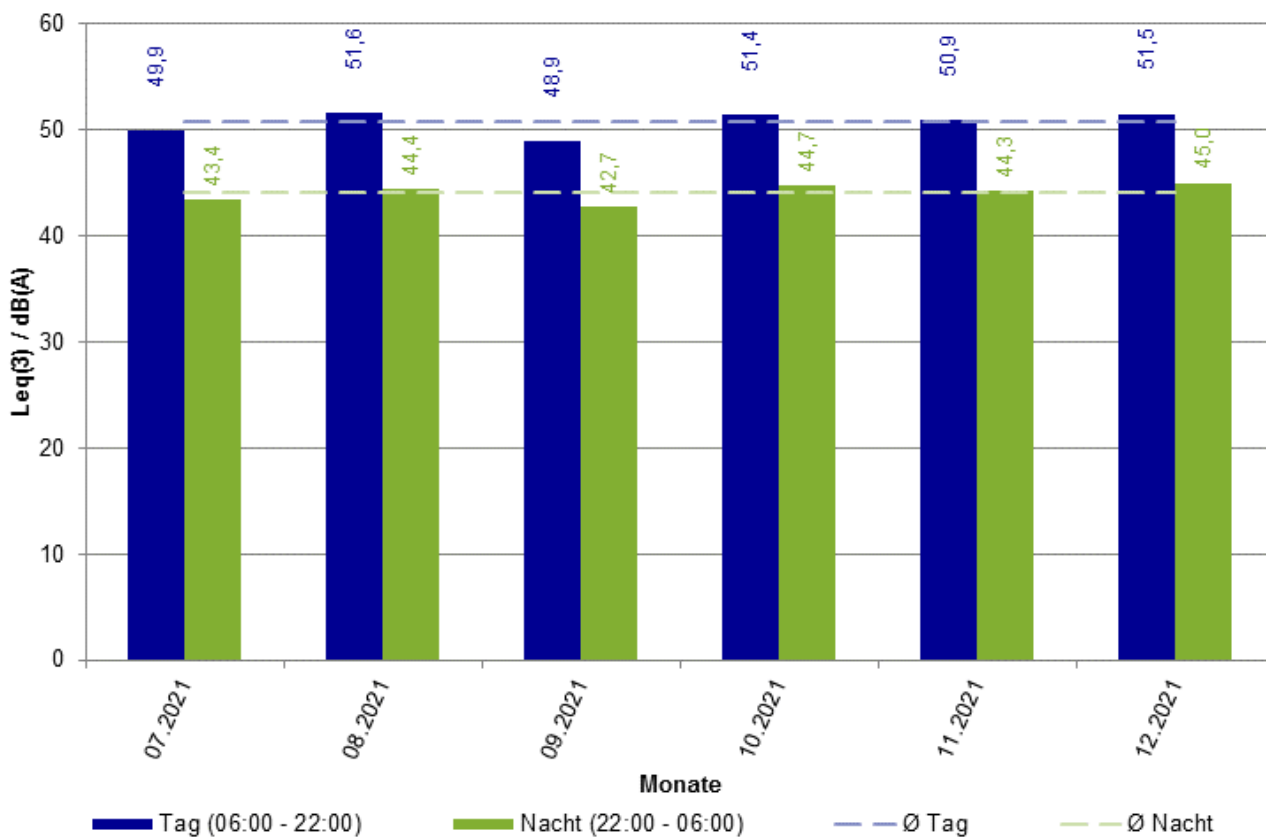

Monatswerte der Fluggeräusche $L_{eq}(3)$ für Tag und Nacht

4.2.3 L_{eq} (3)-Monatswerte des Flug- und Gesamtgeräuschs

Datum	Fluggeräusch / dB(A)			Gesamtgeräusch / dB(A)		
	L_{eqTag} (06-22)	$L_{eqNacht}$ (22-06)	L_{DEN} (24h)	L_{eqTag} (06-22)	$L_{eqNacht}$ (22-06)	L_{DEN} (24h)
Jul 2021	49,9	43,4	52,3	54,2	47,9	56,5
Aug 2021	51,6	44,4	53,7	54,4	47,7	56,7
Sep 2021	48,9	42,7	51,3	52,6	46,3	55,0
Okt 2021	51,4	44,7	53,8	54,4	47,7	56,8
Nov 2021	50,9	44,3	53,2	54,8	47,3	56,6
Dez 2021	51,5	45,0	53,8	54,3	47,9	56,6

**In diesem Zeitraum ist der Anteil der Ausfallzeiten größer als 50 %. Der entsprechende L_{eq} bzw. L_{DEN} Wert ist daher nicht auszuweisen.*

4.2.4 Häufigkeitsverteilung der Maximalpegel

beide Betriebsrichtungen

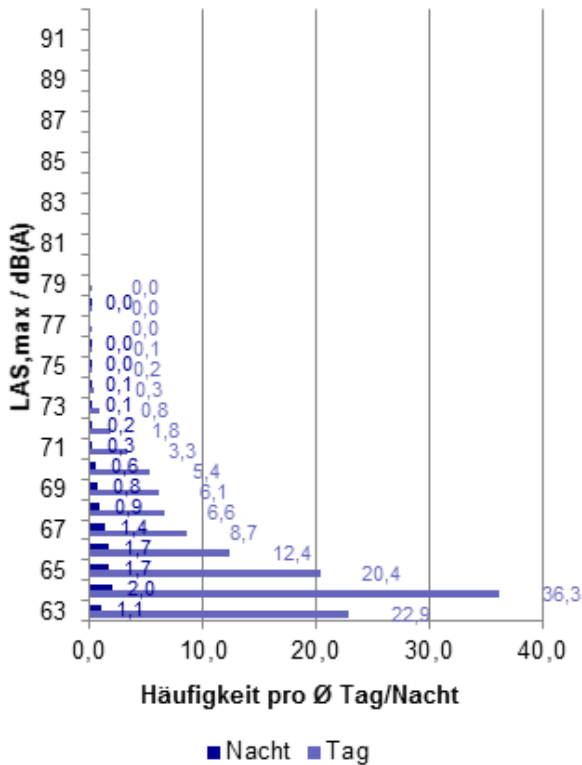

Anzahl der Maximalpegel

Tag

	$L_{AS,max}$ Gesamtzahl	$L_{AS,max}$ pro Tag
beide Betriebsrichtungen	22362	125,4
Betriebsrichtung 25/18	22354	182
Betriebsrichtung 07/18	8	0,1

Nacht

	$L_{AS,max}$ Gesamtzahl	$L_{AS,max}$ pro Nacht
beide Betriebsrichtungen	1982	10,9
Betriebsrichtung 25/18	1981	15,1
Betriebsrichtung 07/18	1	0
NAT_{68}		2,4

Betriebsrichtung 25/18

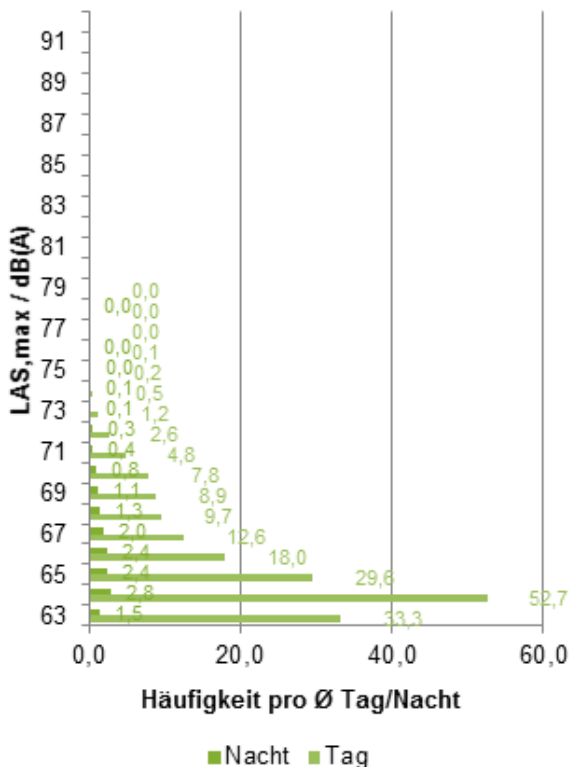

Betriebsrichtung 07/18

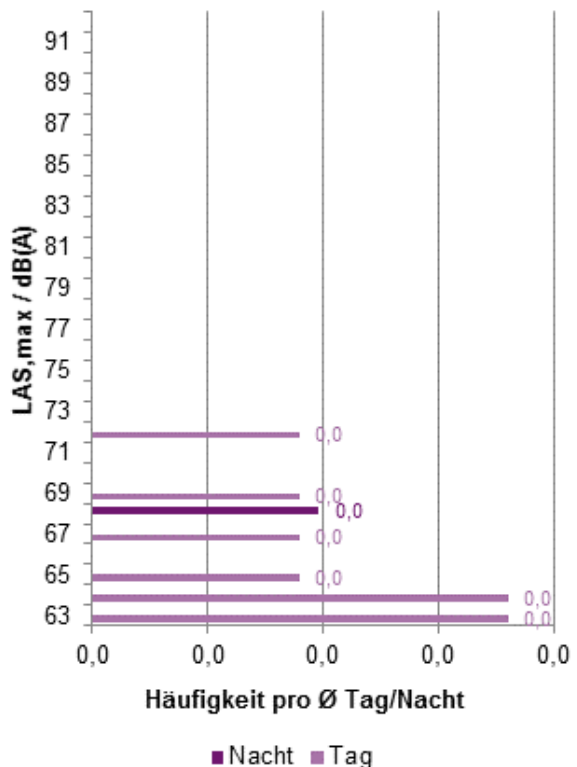

4.2.5 Erfassungsrate (N1/N2)

Betriebs- richtung	Tag					Nacht				
	N1	N1*	N2	N1/N2	N1*/N2	N1	N1*	N2	N1/N2	N1*/N2
Westbetrieb (BR 25)	22354	22226	39087	57%	57%	1981	1976	3294	60%	60%
Ostbetrieb (BR 07)	8	0	0	0%	0%	1	0	0	0%	0%

Erfassungsrate im Berichtszeitraum

4.2.6 Ausfallzeiten

Monat	Dauer / Min			Gesamt
	Tag	Nacht		
Jul 2021	849	60		909
Aug 2021	884	0		884
Sep 2021	241	21		262
Okt 2021	1430	209		1639
Nov 2021	960	609		1569
Dez 2021	1112	281		1393
Gesamt	5476	1180		6656

4.3 Messstation 03 - Zeppelinheim

4.3.1 Angaben zur Messstation



Bezeichnung:	Messstelle 3 - Zeppelinheim
Adresse:	Im Schwalbennest - 63263 Neu-Isenburg
Messschwellenpegel $L_{p,AS,MSchw}$:	61 dB (Jul 2021 - Dez 2021)
Mindestzeit t_M :	5 s
Horchzeit t_H :	5 s
Aufgabenstellung Westbetrieb (BR 25):	
Flugrouten, die relevant zur Schallimmission beitragen (BR 25):	
Aufgabenstellung Ostbetrieb (BR 07):	Messen von vom Parallelbahnsystem startenden Flugzeugen
Flugrouten, die relevant zur Schallimmission beitragen (BR 07):	Abflug 07C / 07R über 07-N(kurz) / 07-N(lang) / 07-Ost / 07-S(lang) / 07-S(kurz)

4.3.2 Dauerschallpegel $L_{eq}(3)$ des Flug- und Gesamtgeräuschs

Fluggeräusch / dB(A)			Gesamtgeräusch / dB(A)		
L_{eqTag} (06-22)	$L_{eqNacht}$ (22-06)	L_{DEN} (24h)	L_{eqTag} (06-22)	$L_{eqNacht}$ (22-06)	L_{DEN} (24h)
45,3	38,5	47,7	54,6	51,8	59,1

Dauerschallpegel $L_{eq}(3)$ bezogen auf den Berichtszeitraum

MP03 Zeppelinheim - $L_{eq}(3)$ für Tag und Nacht

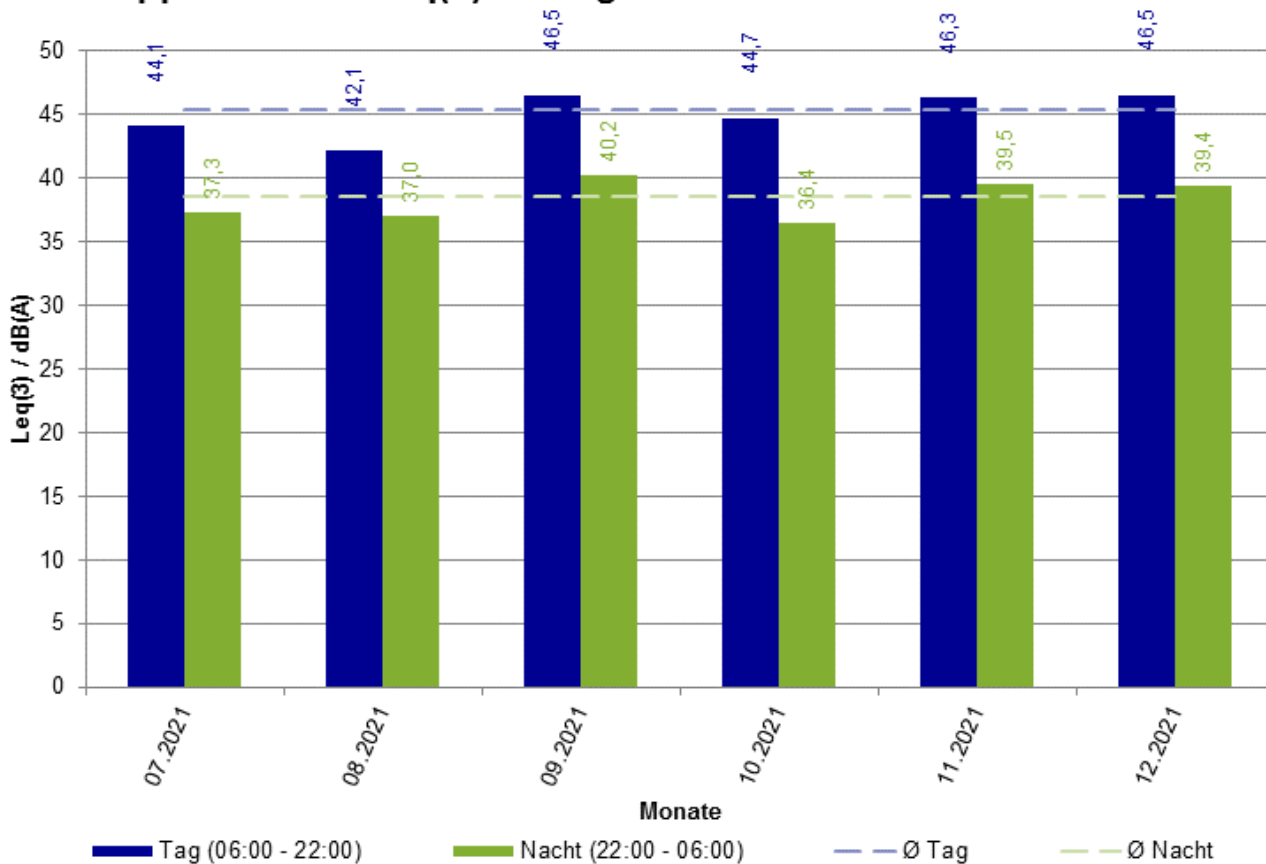

Monatswerte der Fluggeräusche $L_{eq}(3)$ für Tag und Nacht

4.3.3 L_{eq} (3)-Monatswerte des Flug- und Gesamtgeräuschs

Datum	Fluggeräusch / dB(A)			Gesamtgeräusch / dB(A)		
	L_{eqTag} (06-22)	$L_{eqNacht}$ (22-06)	L_{DEN} (24h)	L_{eqTag} (06-22)	$L_{eqNacht}$ (22-06)	L_{DEN} (24h)
Jul 2021	44,1	37,3	46,6	52,1	47,3	55,5
Aug 2021	42,1	37,0	45,2	51,5	47,5	55,3
Sep 2021	46,5	40,2	49,2	53,2	49,2	56,9
Okt 2021	44,7	36,4	46,4	55,7	53,2	60,5
Nov 2021	46,3	39,5	48,8	56,1	53,8	60,9
Dez 2021	46,5	39,4	48,7	56,5	54,3	61,4

**In diesem Zeitraum ist der Anteil der Ausfallzeiten größer als 50 %. Der entsprechende L_{eq} bzw. L_{DEN} Wert ist daher nicht auszuweisen.*

4.3.4 Häufigkeitsverteilung der Maximalpegel

beide Betriebsrichtungen

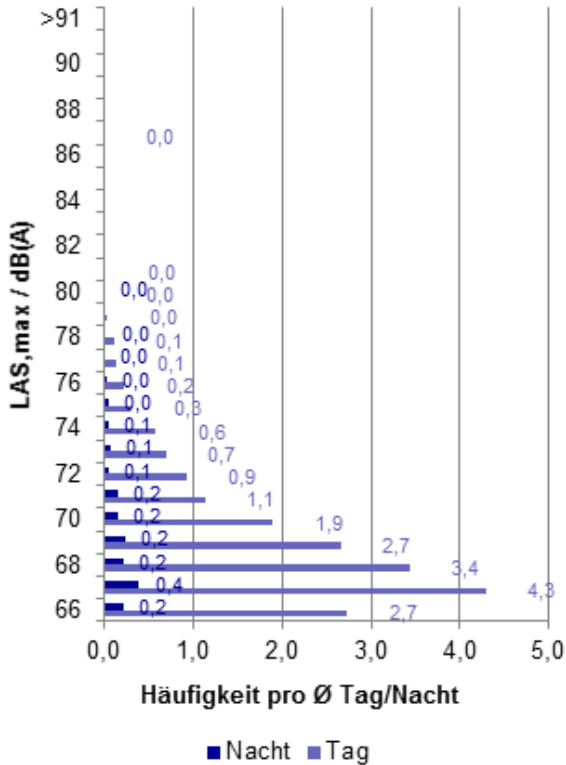

Anzahl der Maximalpegel

Tag

	$L_{AS,max}$ Gesamtzahl	$L_{AS,max}$ pro Tag
beide Betriebsrichtungen	3411	19,2
Betriebsrichtung 25/18	170	1,4
Betriebsrichtung 07/18	2445	44,6

Nacht

	$L_{AS,max}$ Gesamtzahl	$L_{AS,max}$ pro Nacht
beide Betriebsrichtungen	306	1,7
Betriebsrichtung 25/18	18	0,1
Betriebsrichtung 07/18	154	3,1
NAT_{68}		1

Betriebsrichtung 25/18

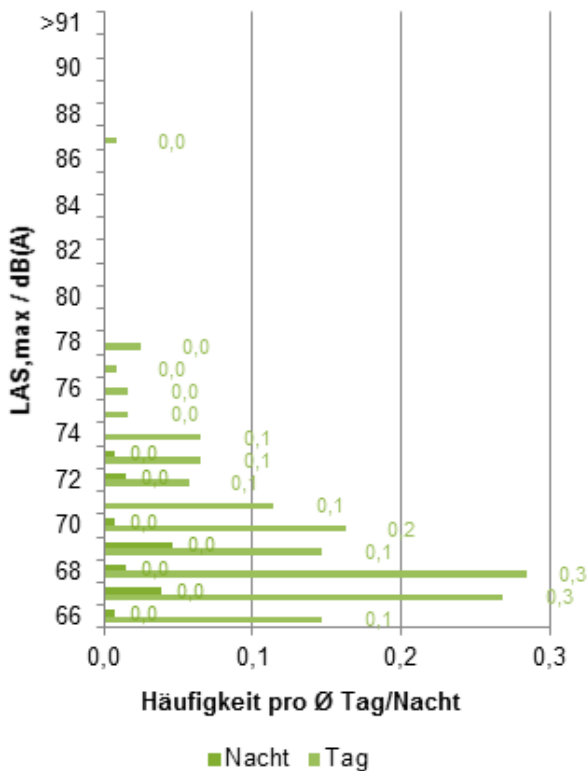

Betriebsrichtung 07/18

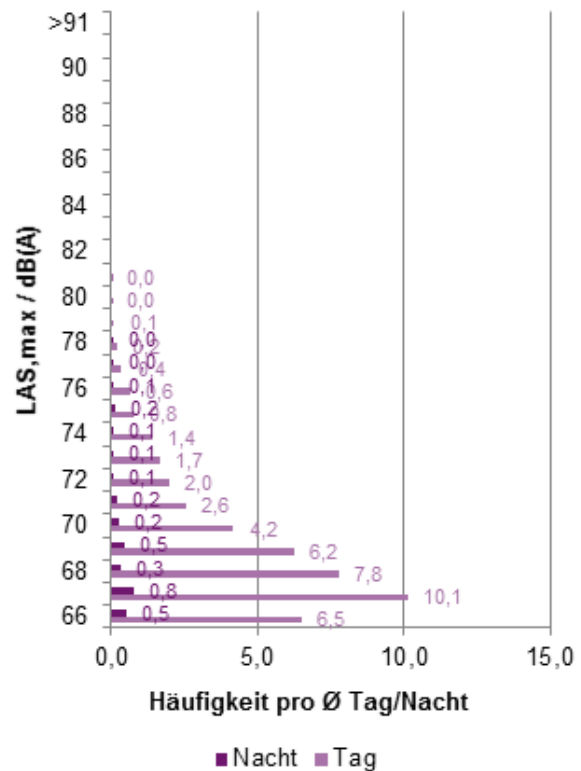

4.3.5 Erfassungsrate (N1/N2)

Betriebs- richtung	Tag					Nacht				
	N1	N1*	N2	N1/N2	N1*/N2	N1	N1*	N2	N1/N2	N1*/N2
Westbetrieb (BR 25)	170	0	0	0%	0%	18	0	0	0%	0%
Ostbetrieb (BR 07)	2445	2424	11750	21%	21%	154	154	731	21%	21%

Erfassungsrate im Berichtszeitraum

4.3.6 Ausfallzeiten

Monat	Dauer / Min			Gesamt
	Tag	Nacht		
Jul 2021	710	60		770
Aug 2021	884	0		884
Sep 2021	923	501		1424
Okt 2021	1430	209		1639
Nov 2021	1053	609		1662
Dez 2021	1112	281		1393
Gesamt	6112	1660		7772

4.4 Messstation 05 - Opelbrücke

4.4.1 Angaben zur Messstation



Bezeichnung:	Messstelle 5 - Opelbrücke
Adresse:	Rüsselsheim - 65428 Rüsselsheim
Messschwellenpegel $L_{p,AS,MSchw}$:	61 dB (Jul 2021 - Dez 2021)
Mindestzeit t_M :	5 s
Horchzeit t_H :	5 s

Aufgabenstellung Westbetrieb (BR 25):	
Flugrouten, die relevant zur Schall- immission beitragen (BR 25):	
Aufgabenstellung Ostbetrieb (BR 07):	Messen von landenden Flugzeugen
Flugrouten, die relevant zur Schall- immission beitragen (BR 07):	Anflug 07C / 07R

4.4.2 Dauerschallpegel $L_{eq}(3)$ des Flug- und Gesamtgeräuschs

Fluggeräusch / dB(A)			Gesamtgeräusch / dB(A)		
L_{eqTag} (06-22)	$L_{eqNacht}$ (22-06)	L_{DEN} (24h)	L_{eqTag} (06-22)	$L_{eqNacht}$ (22-06)	L_{DEN} (24h)
54,6	48,2	56,9	59,3	53,8	62,1

Dauerschallpegel $L_{eq}(3)$ bezogen auf den Berichtszeitraum

MP05 Opelbrücke - $L_{eq}(3)$ für Tag und Nacht

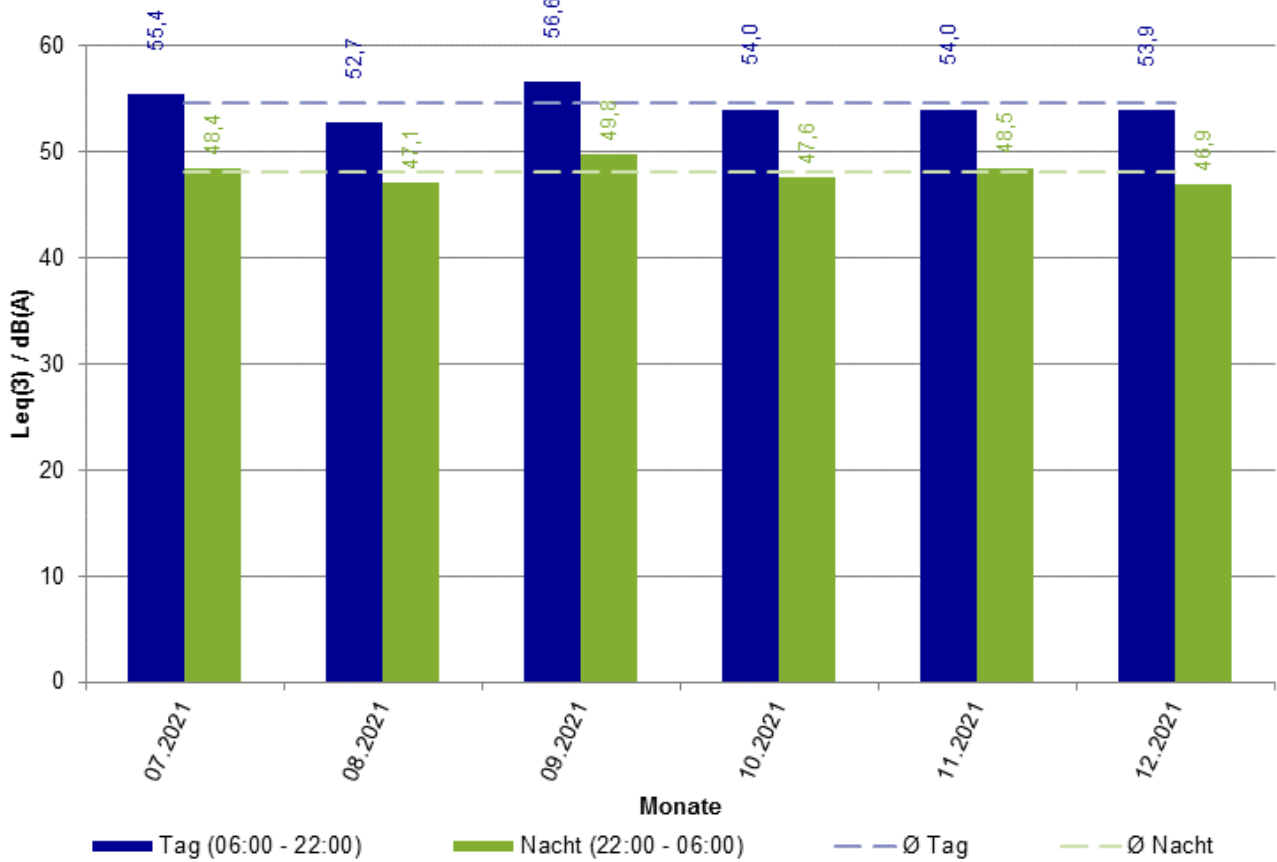

Monatswerte der Fluggeräusche $L_{eq}(3)$ für Tag und Nacht

4.4.3 L_{eq} (3)-Monatswerte des Flug- und Gesamtgeräuschs

Datum	Fluggeräusch / dB(A)			Gesamtgeräusch / dB(A)		
	L_{eqTag} (06-22)	$L_{eqNacht}$ (22-06)	L_{DEN} (24h)	L_{eqTag} (06-22)	$L_{eqNacht}$ (22-06)	L_{DEN} (24h)
Jul 2021	55,4	48,4	57,6	59,3	54,3	62,4
Aug 2021	52,7	47,1	55,5	58,3	53,6	61,6
Sep 2021	56,6	49,8	58,8	59,9	54,0	62,5
Okt 2021	54,0	47,6	56,2	59,0	53,5	61,8
Nov 2021	54,0	48,5	56,6	59,4	53,6	61,9
Dez 2021	53,9	46,9	56,0	59,5	53,9	62,2

**In diesem Zeitraum ist der Anteil der Ausfallzeiten größer als 50 %. Der entsprechende L_{eq} bzw. L_{DEN} Wert ist daher nicht auszuweisen.*

4.4.4 Häufigkeitsverteilung der Maximalpegel

beide Betriebsrichtungen

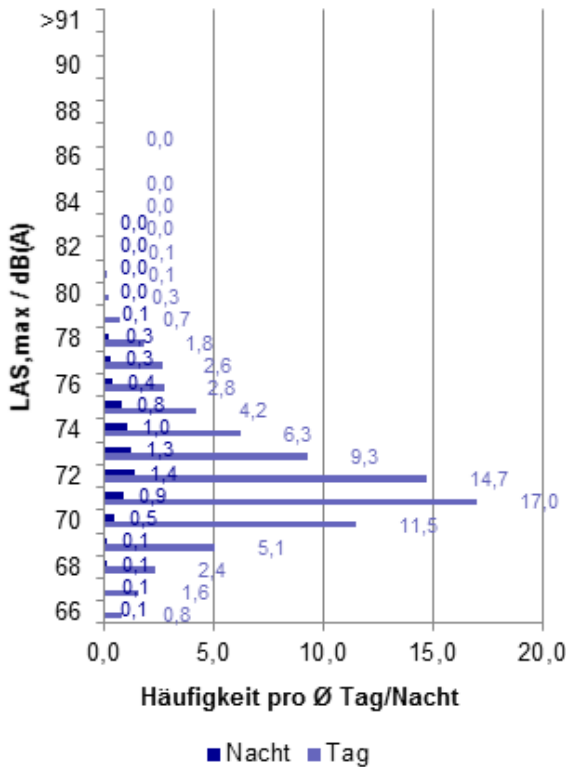

Anzahl der Maximalpegel

Tag	$L_{AS,max}$ Gesamtzahl	$L_{AS,max}$ pro Tag
beide Betriebsrichtungen	14497	81,4
Betriebsrichtung 25/18	381	3,1
Betriebsrichtung 07/18	14116	255,6

Nacht	$L_{AS,max}$ Gesamtzahl	$L_{AS,max}$ pro Nacht
beide Betriebsrichtungen	1329	7,3
Betriebsrichtung 25/18	25	0,2
Betriebsrichtung 07/18	1299	25,6
NAT_{68}		7,1

Betriebsrichtung 25/18

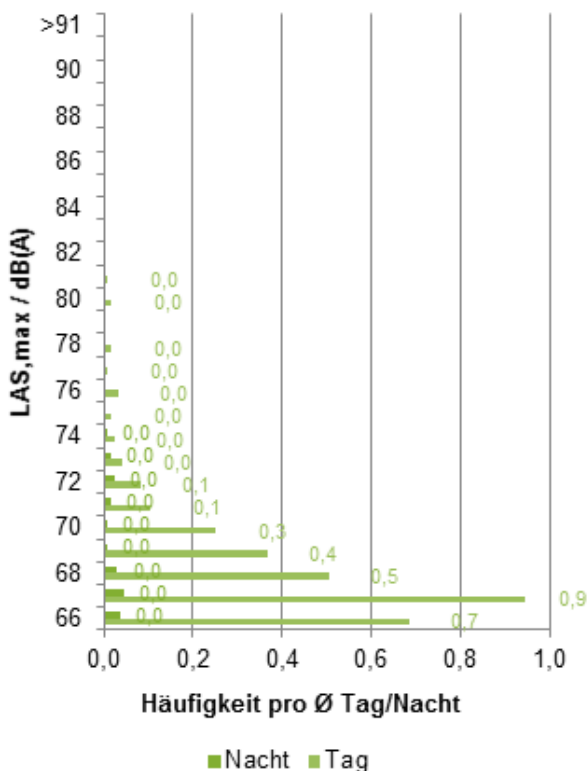

Betriebsrichtung 07/18

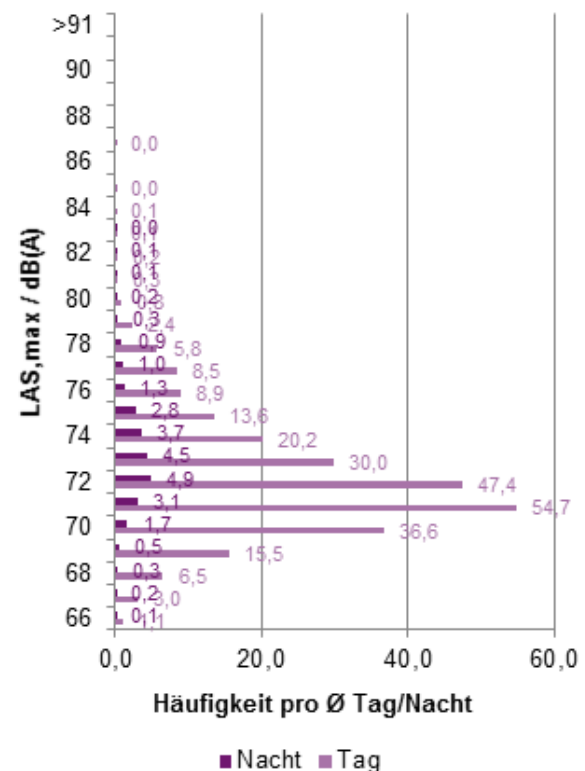

4.4.5 Erfassungsrate (N1/N2)

Betriebs- richtung	Tag					Nacht				
	N1	N1*	N2	N1/N2	N1*/N2	N1	N1*	N2	N1/N2	N1*/N2
Westbetrieb (BR 25)	381	0	0	0%	0%	25	0	0	0%	0%
Ostbetrieb (BR 07)	14116	14075	14828	95%	95%	1299	1296	1324	98%	98%

Erfassungsrate im Berichtszeitraum

4.4.6 Ausfallzeiten

Monat	Dauer / Min			Gesamt
	Tag	Nacht		
Jul 2021	966	60		1026
Aug 2021	884	0		884
Sep 2021	241	21		262
Okt 2021	1430	209		1639
Nov 2021	960	609		1569
Dez 2021	1112	281		1393
Gesamt	5593	1180		6773

4.5 Messstation 06 - Raunheim

4.5.1 Angaben zur Messstation



Bezeichnung:	Messstelle 6 - Raunheim
Adresse:	Uhlandstr. 36 - 65428 Raunheim
Messschwellenpegel $L_{p,AS,MSchw}$:	58 dB (Jul 2021 - Dez 2021)
Mindestzeit t_M :	5 s
Horchzeit t_H :	5 s
Aufgabenstellung Westbetrieb (BR 25):	Messen von vom Parallelbahnsystem startenden Flugzeugen
Flugrouten, die relevant zur Schallimmission beitragen (BR 25):	Abflug 25C / 25L
Aufgabenstellung Ostbetrieb (BR 07):	Messen von landenden Flugzeugen
Flugrouten, die relevant zur Schallimmission beitragen (BR 07):	Anflug 07C / 07R

4.5.2 Dauerschallpegel $L_{eq}(3)$ des Flug- und Gesamtgeräuschs

Fluggeräusch / dB(A)			Gesamtgeräusch / dB(A)		
L_{eqTag} (06-22)	$L_{eqNacht}$ (22-06)	L_{DEN} (24h)	L_{eqTag} (06-22)	$L_{eqNacht}$ (22-06)	L_{DEN} (24h)
58,9	52,4	61,2	71,9	53,2	70,5

Dauerschallpegel $L_{eq}(3)$ bezogen auf den Berichtszeitraum

MP06 Raunheim - $L_{eq}(3)$ für Tag und Nacht

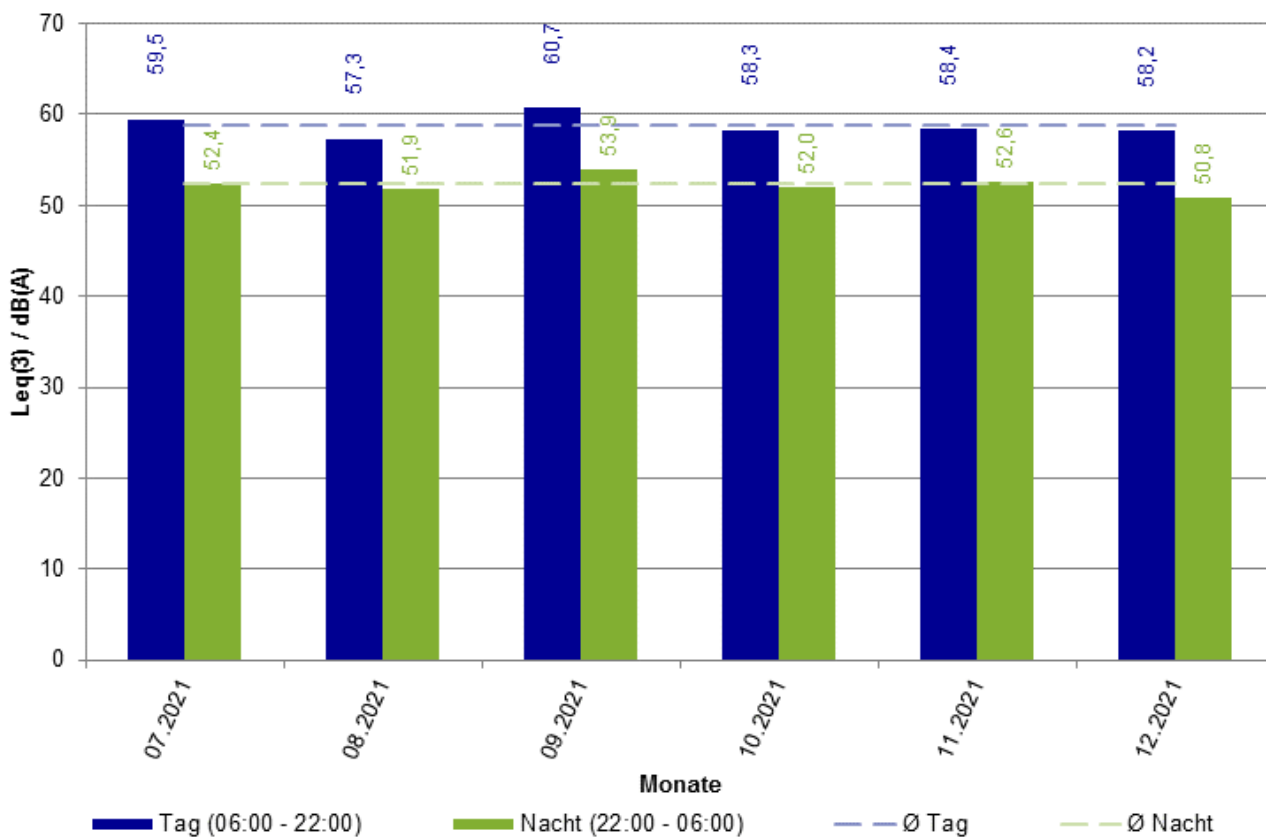

Monatswerte der Fluggeräusche $L_{eq}(3)$ für Tag und Nacht

4.5.3 L_{eq} (3)-Monatswerte des Flug- und Gesamtgeräuschs

Datum	Fluggeräusch / dB(A)			Gesamtgeräusch / dB(A)		
	L_{eqTag} (06-22)	$L_{eqNacht}$ (22-06)	L_{DEN} (24h)	L_{eqTag} (06-22)	$L_{eqNacht}$ (22-06)	L_{DEN} (24h)
Jul 2021	59,5	52,4	61,7	60,2	53,6	62,5
Aug 2021	57,3	51,9	60,2	58,5	52,6	61,1
Sep 2021	60,7	53,9	62,9	72,4	54,5	71,1
Okt 2021	58,3	52,0	60,6	73,0	52,8	71,5
Nov 2021	58,4	52,6	61,0	77,4	53,3	75,7
Dez 2021	58,2	50,8	60,1	59,1	51,8	61,0

**In diesem Zeitraum ist der Anteil der Ausfallzeiten größer als 50 %. Der entsprechende L_{eq} bzw. L_{DEN} Wert ist daher nicht auszuweisen.*

4.5.4 Häufigkeitsverteilung der Maximalpegel

beide Betriebsrichtungen

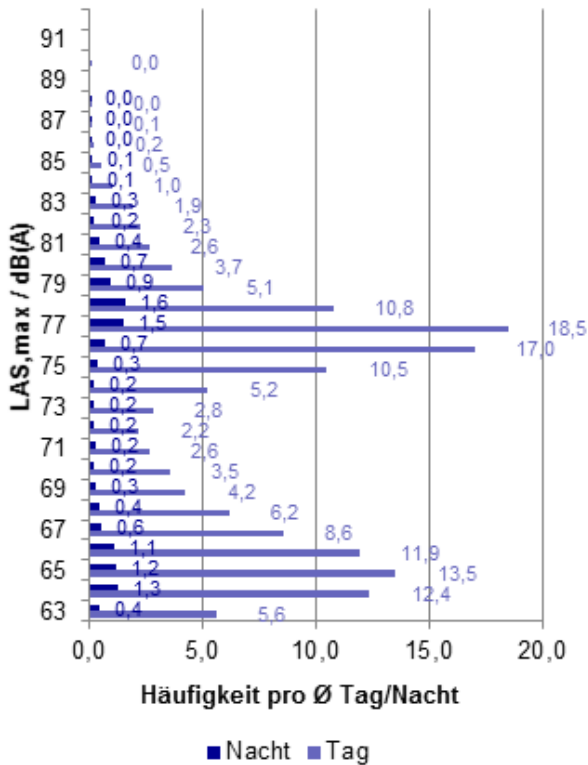

Anzahl der Maximalpegel

Tag

	$L_{AS,max}$ Gesamtzahl	$L_{AS,max}$ pro Tag
beide Betriebsrichtungen	27180	153
Betriebsrichtung 25/18	12497	102,1
Betriebsrichtung 07/18	14683	265,4

Nacht

	$L_{AS,max}$ Gesamtzahl	$L_{AS,max}$ pro Nacht
beide Betriebsrichtungen	2385	13,1
Betriebsrichtung 25/18	1043	8
Betriebsrichtung 07/18	1332	26,2
NAT_{68}		8,3

Betriebsrichtung 25/18

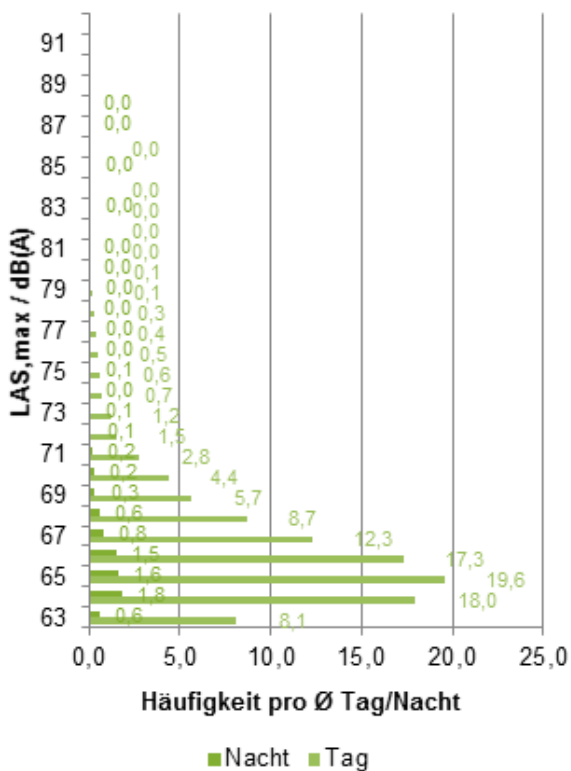

Betriebsrichtung 07/18

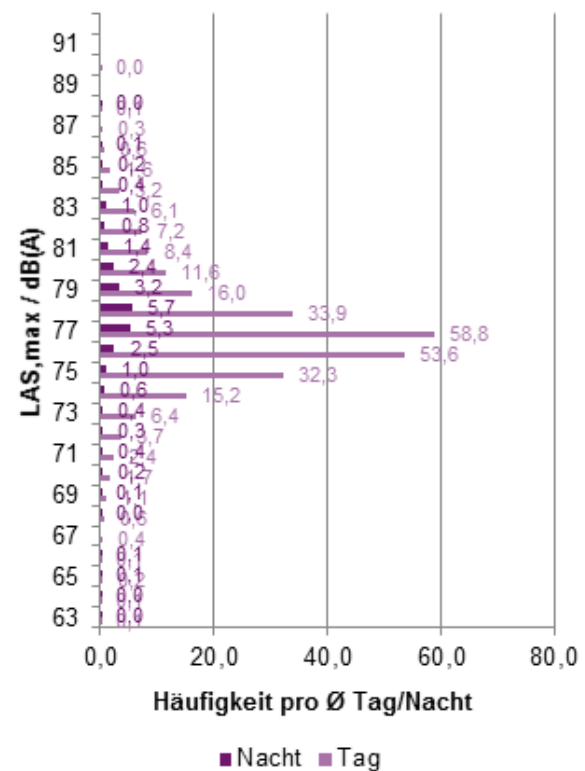

4.5.5 Erfassungsrate (N1/N2)

Betriebs- richtung	Tag					Nacht				
	N1	N1*	N2	N1/N2	N1*/N2	N1	N1*	N2	N1/N2	N1*/N2
Westbetrieb (BR 25)	12497	12446	20598	61%	60%	1043	1034	1440	72%	72%
Ostbetrieb (BR 07)	14683	14629	14828	99%	99%	1332	1326	1324	101%	100%

Erfassungsrate im Berichtszeitraum

4.5.6 Ausfallzeiten

Monat	Dauer / Min			Gesamt
	Tag	Nacht		
Jul 2021	1165	60		1225
Aug 2021	884	0		884
Sep 2021	407	21		428
Okt 2021	1430	209		1639
Nov 2021	960	609		1569
Dez 2021	1216	281		1497
Gesamt	6062	1180		7242

4.6 Messstation 07 - Eddersheim

4.6.1 Angaben zur Messstation



Bezeichnung:	Messstelle 7 - Eddersheim
Adresse:	Bleichstraße - 65795 Hattersheim am Main
Messschwellenpegel $L_{p,AS,MSchw}$:	60 dB (Jul 2021 - Dez 2021)
Mindestzeit t_M :	5 s
Horchzeit t_H :	5 s
Aufgabenstellung Westbetrieb (BR 25):	Messen von vom Parallelbahnsystem startenden Flugzeugen
Flugrouten, die relevant zur Schallimmission beitragen (BR 25):	Abflug 25C / 25L über nordwestliche Abflugrouten (MASIR und TABUM) sowie Abflug von Flugzeugen mit MTOM > 120 T über sog. Südumfliegung
Aufgabenstellung Ostbetrieb (BR 07):	Messen von landenden Flugzeugen
Flugrouten, die relevant zur Schallimmission beitragen (BR 07):	Anflug 07L

4.6.2 Dauerschallpegel $L_{eq}(3)$ des Flug- und Gesamtgeräuschs

Fluggeräusch / dB(A)			Gesamtgeräusch / dB(A)		
L_{eqTag} (06-22)	$L_{eqNacht}$ (22-06)	L_{DEN} (24h)	L_{eqTag} (06-22)	$L_{eqNacht}$ (22-06)	L_{DEN} (24h)
51,4	41,4	52,4	55,8	50,1	58,5

Dauerschallpegel $L_{eq}(3)$ bezogen auf den Berichtszeitraum

MP07 Eddersheim - $L_{eq}(3)$ für Tag und Nacht

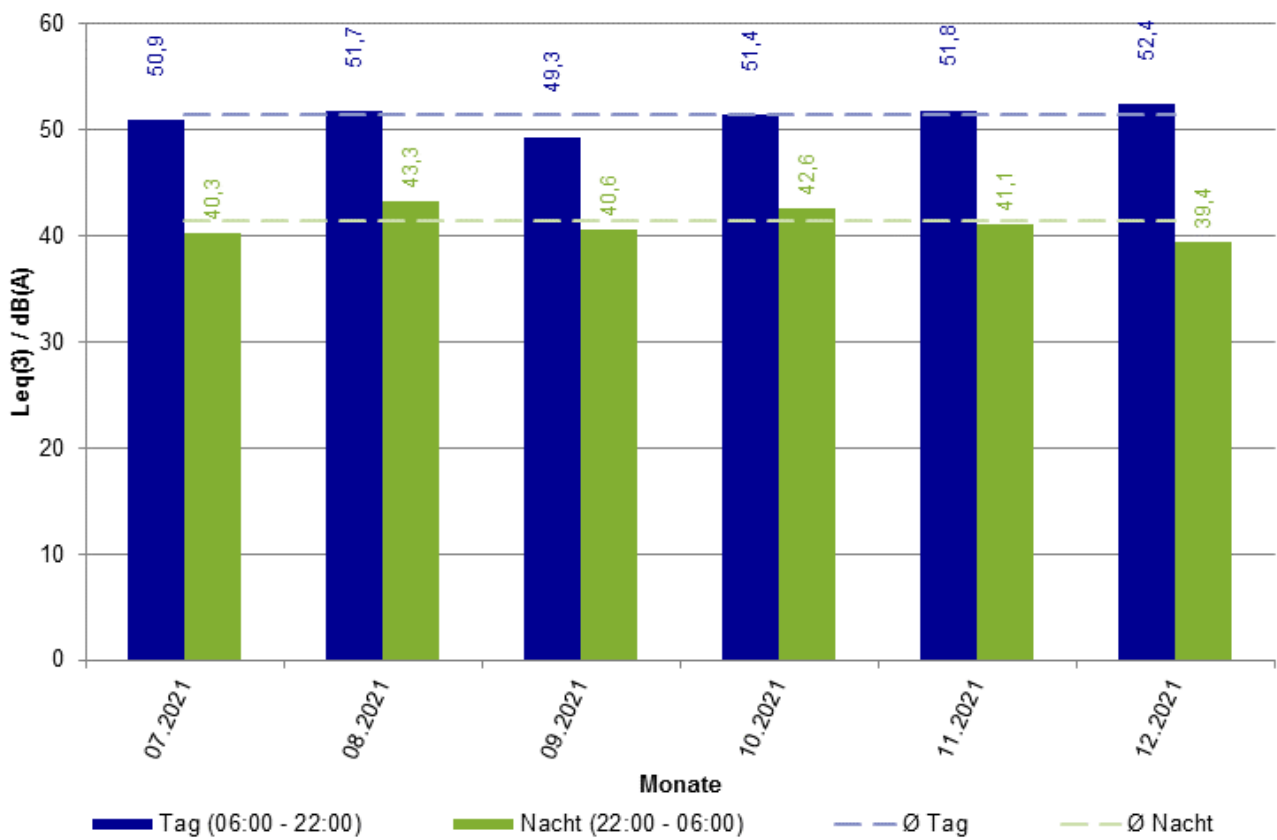

Monatswerte der Fluggeräusche $L_{eq}(3)$ für Tag und Nacht

4.6.3 L_{eq} (3)-Monatswerte des Flug- und Gesamtgeräuschs

Datum	Fluggeräusch / dB(A)			Gesamtgeräusch / dB(A)		
	L_{eqTag} (06-22)	$L_{eqNacht}$ (22-06)	L_{DEN} (24h)	L_{eqTag} (06-22)	$L_{eqNacht}$ (22-06)	L_{DEN} (24h)
Jul 2021	50,9	40,3	51,7	55,8	50,9	59,0
Aug 2021	51,7	43,3	53,2	55,2	49,5	57,9
Sep 2021	49,3	40,6	50,5	54,7	48,7	57,2
Okt 2021	51,4	42,6	52,8	55,9	50,4	58,7
Nov 2021	51,8	41,1	52,7	56,2	50,1	58,6
Dez 2021	52,4	39,4	52,7	56,8	50,7	59,3

**In diesem Zeitraum ist der Anteil der Ausfallzeiten größer als 50 %. Der entsprechende L_{eq} bzw. L_{DEN} Wert ist daher nicht auszuweisen.*

4.6.4 Häufigkeitsverteilung der Maximalpegel

beide Betriebsrichtungen

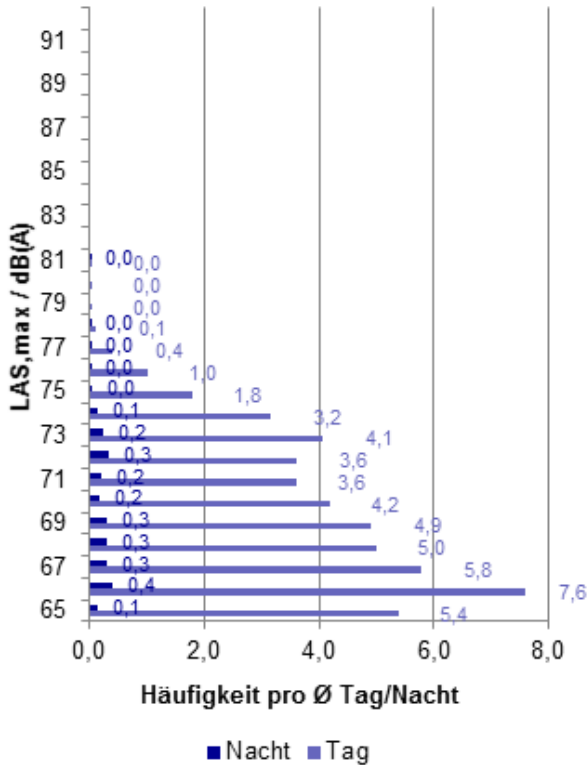

Anzahl der Maximalpegel

Tag	$L_{AS,max}$	$L_{AS,max}$
	Gesamtzahl	pro Tag
beide Betriebsrichtungen	8968	50,7
Betriebsrichtung 25/18	6003	49
Betriebsrichtung 07/18	2965	54,4

Nacht

	$L_{AS,max}$	$L_{AS,max}$
	Gesamtzahl	pro Nacht
beide Betriebsrichtungen	468	2,6
Betriebsrichtung 25/18	330	2,5
Betriebsrichtung 07/18	137	2,7
NAT_{68}		1,5

Betriebsrichtung 25/18

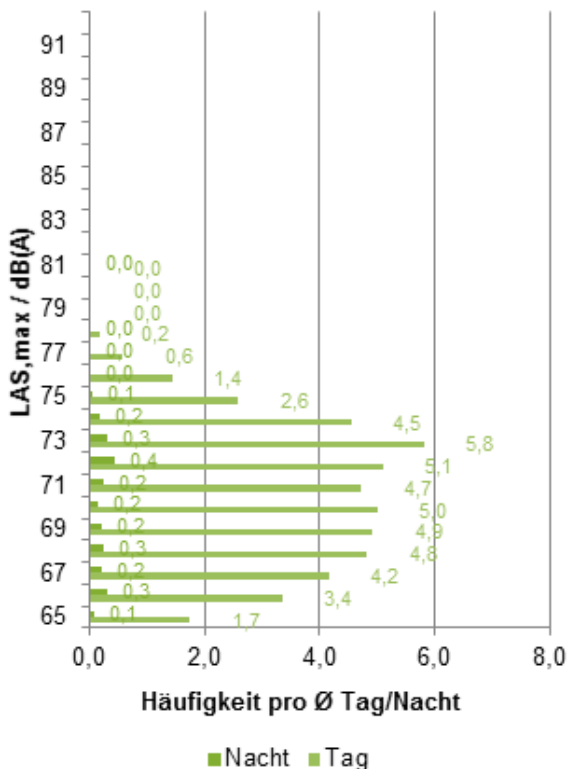

Betriebsrichtung 07/18

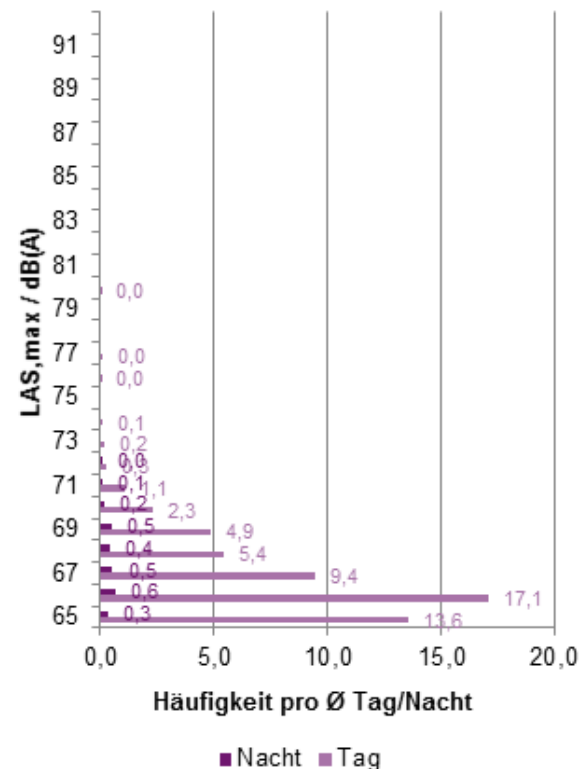

4.6.5 Erfassungsrate (N1/N2)

Betriebs- richtung	Tag					Nacht				
	N1	N1*	N2	N1/N2	N1*/N2	N1	N1*	N2	N1/N2	N1*/N2
Westbetrieb (BR 25)	6003	5916	8209	73%	72%	330	323	541	61%	60%
Ostbetrieb (BR 07)	2965	2928	9575	31%	31%	137	133	176	78%	76%

Erfassungsrate im Berichtszeitraum

4.6.6 Ausfallzeiten

Monat	Dauer / Min			Gesamt
	Tag	Nacht		
Jul 2021	1288	60		1348
Aug 2021	923	0		923
Sep 2021	529	21		550
Okt 2021	1430	209		1639
Nov 2021	1250	609		1859
Dez 2021	1295	281		1576
Gesamt	6715	1180		7895

4.7 Messstation 08 - Kelsterbach

4.7.1 Angaben zur Messstation



Bezeichnung:	Messstelle 8 - Kelsterbach
Adresse:	Am Staudenweiher - 65451 Kelsterbach
Messschwellenpegel $L_{p,AS,MSchw}$:	57 dB (Jul 2021 - Dez 2021)
Mindestzeit t_M :	5 s
Horchzeit t_H :	5 s
Aufgabenstellung Westbetrieb (BR 25):	Messen von landenden Flugzeugen
Flugrouten, die relevant zur Schallimmission beitragen (BR 25):	Anflug 25R
Aufgabenstellung Ostbetrieb (BR 07):	
Flugrouten, die relevant zur Schallimmission beitragen (BR 07):	

4.7.2 Dauerschallpegel $L_{eq}(3)$ des Flug- und Gesamtgeräuschs

Fluggeräusch / dB(A)			Gesamtgeräusch / dB(A)		
L_{eqTag} (06-22)	$L_{eqNacht}$ (22-06)	L_{DEN} (24h)	L_{eqTag} (06-22)	$L_{eqNacht}$ (22-06)	L_{DEN} (24h)
47,9	39,9	50,1	53,9	49,5	58,0

Dauerschallpegel $L_{eq}(3)$ bezogen auf den Berichtszeitraum

MP08 Kelsterbach - $L_{eq}(3)$ für Tag und Nacht

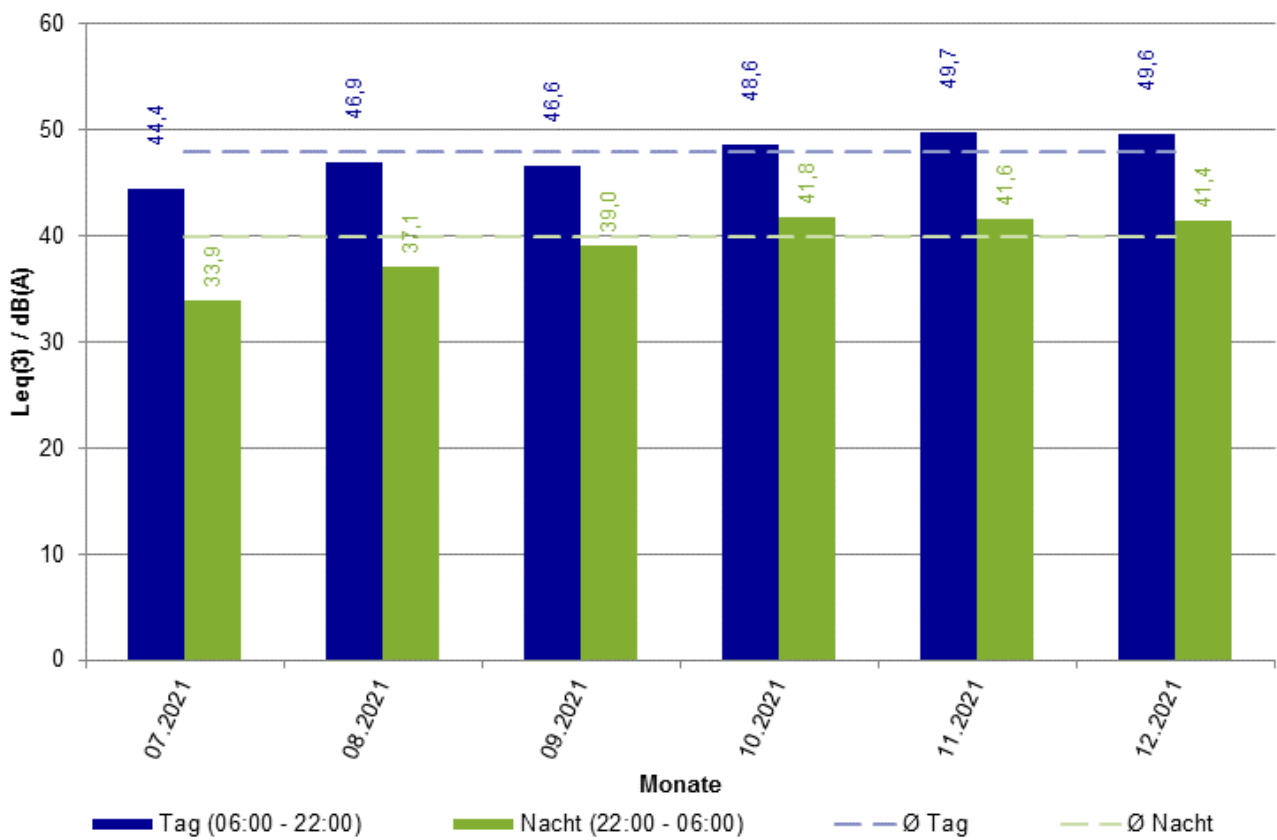

Monatswerte der Fluggeräusche $L_{eq}(3)$ für Tag und Nacht

4.7.3 L_{eq} (3)-Monatswerte des Flug- und Gesamtgeräuschs

Datum	Fluggeräusch / dB(A)			Gesamtgeräusch / dB(A)		
	L_{eqTag} (06-22)	$L_{eqNacht}$ (22-06)	L_{DEN} (24h)	L_{eqTag} (06-22)	$L_{eqNacht}$ (22-06)	L_{DEN} (24h)
Jul 2021	44,4	33,9	45,6	52,8	50,7	58,3
Aug 2021	46,9	37,1	48,3	53,5	49,9	58,1
Sep 2021	46,6	39,0	48,6	53,0	48,7	57,2
Okt 2021	48,6	41,8	51,7	54,6	49,8	58,7
Nov 2021	49,7	41,6	52,0	54,4	48,6	57,9
Dez 2021	49,6	41,4	51,4	54,7	49,1	57,8

**In diesem Zeitraum ist der Anteil der Ausfallzeiten größer als 50 %. Der entsprechende L_{eq} bzw. L_{DEN} Wert ist daher nicht auszuweisen.*

4.7.4 Häufigkeitsverteilung der Maximalpegel

beide Betriebsrichtungen

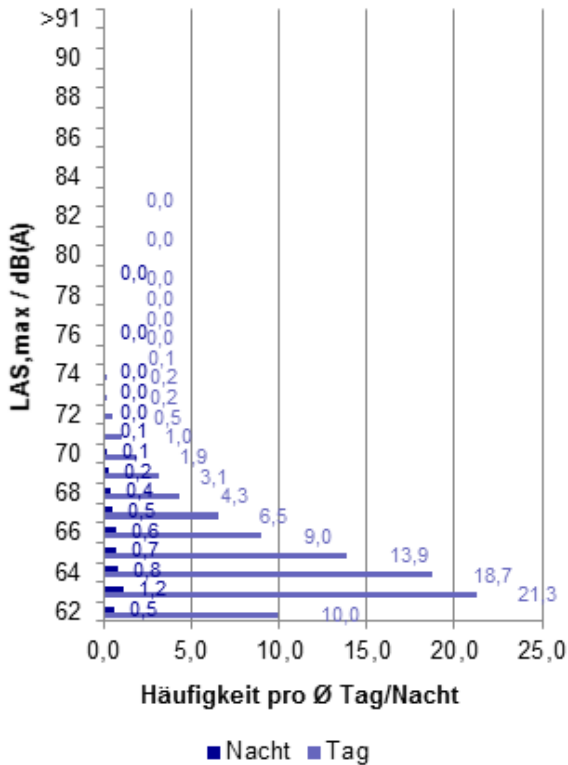

Anzahl der Maximalpegel

Tag

	$L_{AS,max}$ Gesamtzahl	$L_{AS,max}$ pro Tag
beide Betriebsrichtungen	10947	90,7
Betriebsrichtung 25/18	10010	117,7
Betriebsrichtung 07/18	215	6

Nacht

	$L_{AS,max}$ Gesamtzahl	$L_{AS,max}$ pro Nacht
beide Betriebsrichtungen	956	5,3
Betriebsrichtung 25/18	700	5,4
Betriebsrichtung 07/18	52	1
NAT_{68}		0,7

Betriebsrichtung 25/18

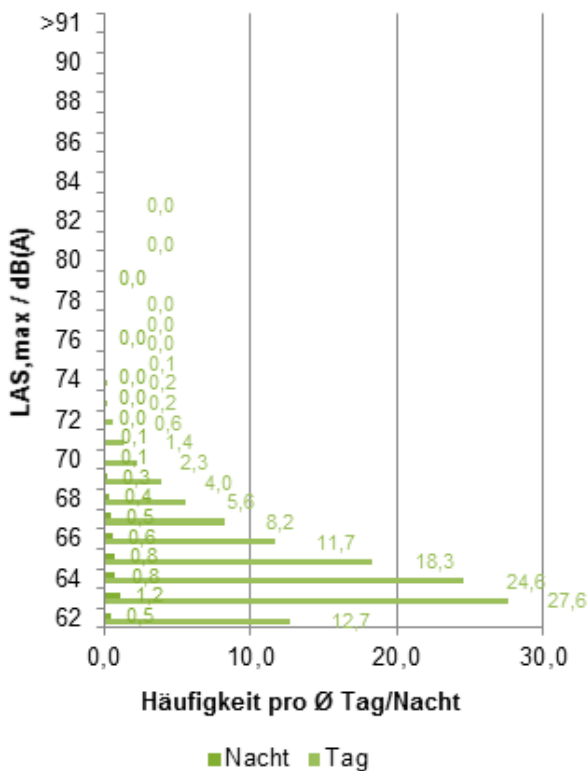

Betriebsrichtung 07/18

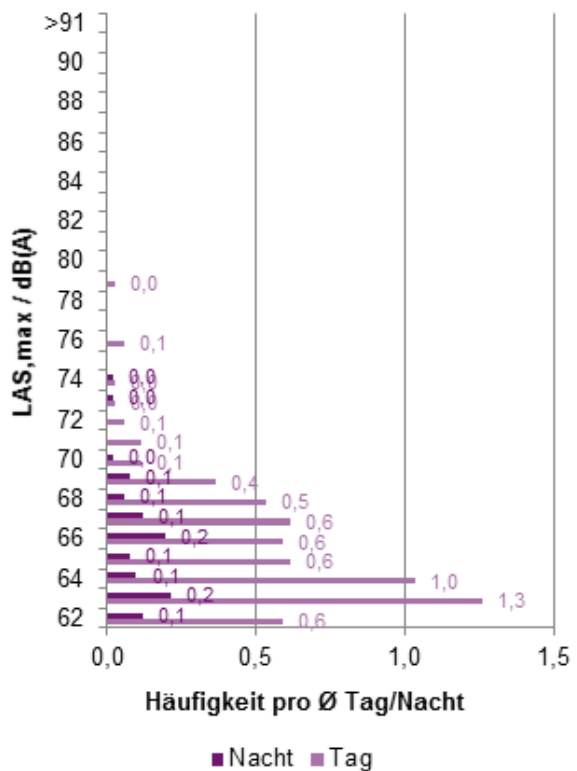

4.7.5 Erfassungsrate (N1/N2)

Betriebs- richtung	Tag					Nacht				
	N1	N1*	N2	N1/N2	N1*/N2	N1	N1*	N2	N1/N2	N1*/N2
Westbetrieb (BR 25)	10010	6584	16856	59%	39%	700	347	449	156%	77%
Ostbetrieb (BR 07)	215	0	0	0%	0%	52	0	0	0%	0%

Erfassungsrate im Berichtszeitraum

4.7.6 Ausfallzeiten

Monat	Dauer / Min			Gesamt
	Tag	Nacht		
Jul 2021	8669	71		8740
Aug 2021	9706	0		9706
Sep 2021	9755	21		9776
Okt 2021	12251	209		12460
Nov 2021	13583	625		14208
Dez 2021	6762	281		7043
Gesamt	60726	1207		61933

4.8 Messstation 09 - Neu-Isenburg Rathaus

4.8.1 Angaben zur Messstation



Bezeichnung:	Messstelle 9 - Neu-Isenburg Rathaus
Adresse:	Rathaus, Hugenottenallee 53 - 63263 Neu-Isenburg
Messschwellenpegel $L_{p,AS,MSchw}$:	57 dB (Jul 2021 - Dez 2021)
Mindestzeit t_M :	5 s
Horchzeit t_H :	5 s
Aufgabenstellung Westbetrieb (BR 25):	Messen von landenden Flugzeugen
Flugrouten, die relevant zur Schallimmission beitragen (BR 25):	Anflug 25L alle Flugzeuge, Anflug 25C nur Flugzeuge mit MTOM > 120 T
Aufgabenstellung Ostbetrieb (BR 07):	Messen von vom Parallelbahnsystem startenden Flugzeugen
Flugrouten, die relevant zur Schallimmission beitragen (BR 07):	Abflug 07C / 07R über 07-N(lang) / 07-Ost / 07-S(lang)

4.8.2 Dauerschallpegel $L_{eq}(3)$ des Flug- und Gesamtgeräuschs

Fluggeräusch / dB(A)			Gesamtgeräusch / dB(A)		
L_{eqTag} (06-22)	$L_{eqNacht}$ (22-06)	L_{DEN} (24h)	L_{eqTag} (06-22)	$L_{eqNacht}$ (22-06)	L_{DEN} (24h)
51,9	45,1	54,0	55,3	50,5	58,5

Dauerschallpegel $L_{eq}(3)$ bezogen auf den Berichtszeitraum

MP09 Neu-Isenburg - $L_{eq}(3)$ für Tag und Nacht

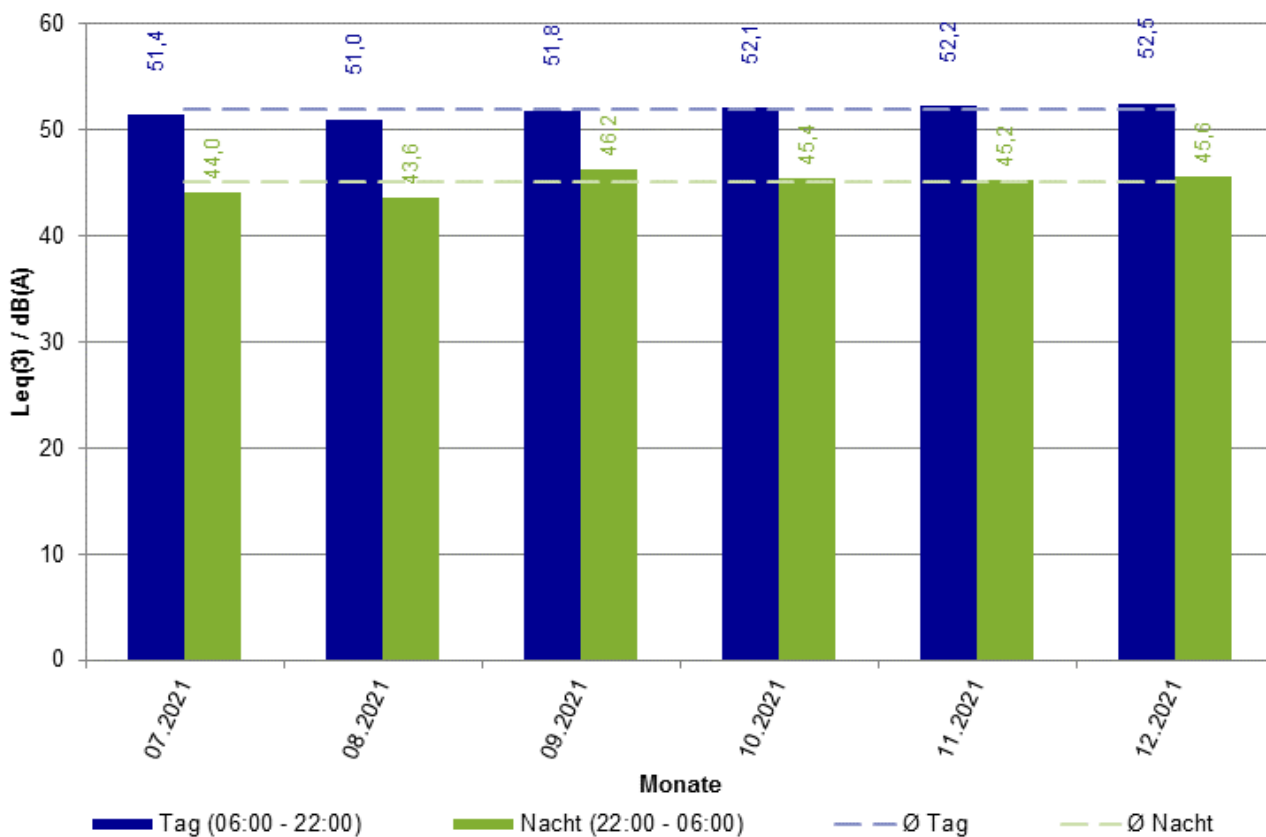

Monatswerte der Fluggeräusche $L_{eq}(3)$ für Tag und Nacht

4.8.3 L_{eq} (3)-Monatswerte des Flug- und Gesamtgeräuschs

Datum	Fluggeräusch / dB(A)			Gesamtgeräusch / dB(A)		
	L_{eqTag} (06-22)	$L_{eqNacht}$ (22-06)	L_{DEN} (24h)	L_{eqTag} (06-22)	$L_{eqNacht}$ (22-06)	L_{DEN} (24h)
Jul 2021	51,4	44,0	53,4	54,8	50,3	58,2
Aug 2021	51,0	43,6	52,9	54,6	50,8	58,5
Sep 2021	51,8	46,2	54,6	55,1	50,9	58,7
Okt 2021	52,1	45,4	54,2	55,5	50,7	58,7
Nov 2021	52,2	45,2	54,2	56,0	50,0	58,5
Dez 2021	52,5	45,6	54,5	55,9	50,1	58,6

**In diesem Zeitraum ist der Anteil der Ausfallzeiten größer als 50 %. Der entsprechende L_{eq} bzw. L_{DEN} Wert ist daher nicht auszuweisen.*

4.8.4 Häufigkeitsverteilung der Maximalpegel

beide Betriebsrichtungen

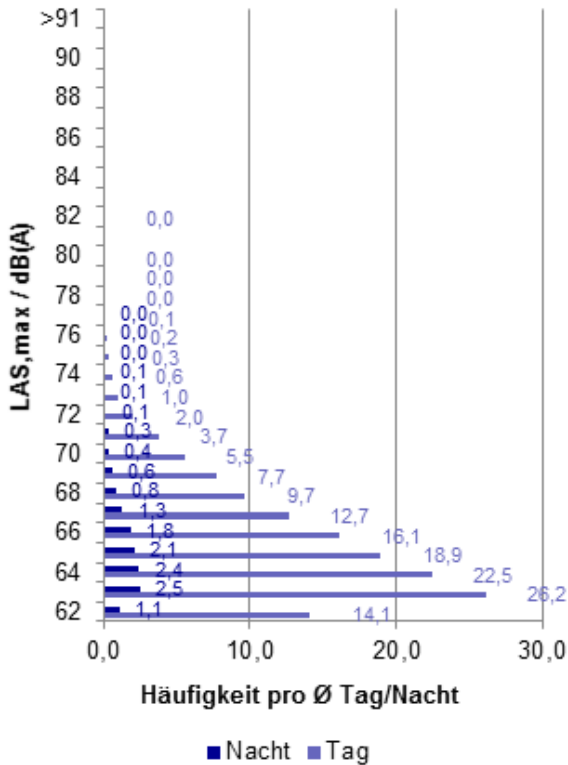

Anzahl der Maximalpegel

Tag

	$L_{AS,max}$ Gesamtzahl	$L_{AS,max}$ pro Tag
beide Betriebsrichtungen	25088	141,4
Betriebsrichtung 25/18	17778	145,8
Betriebsrichtung 07/18	7310	131,7

Nacht

	$L_{AS,max}$ Gesamtzahl	$L_{AS,max}$ pro Nacht
beide Betriebsrichtungen	2490	13,7
Betriebsrichtung 25/18	1815	13,9
Betriebsrichtung 07/18	675	13,3
NAT_{68}		2

Betriebsrichtung 25/18

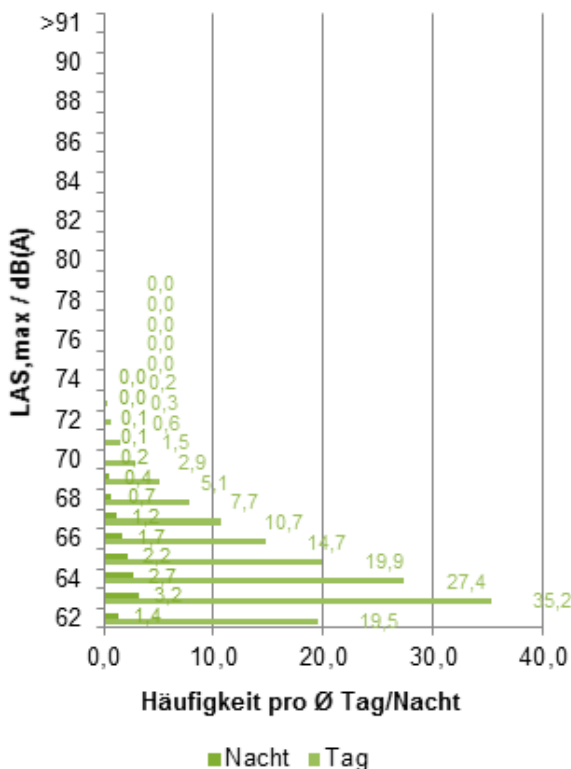

Betriebsrichtung 07/18

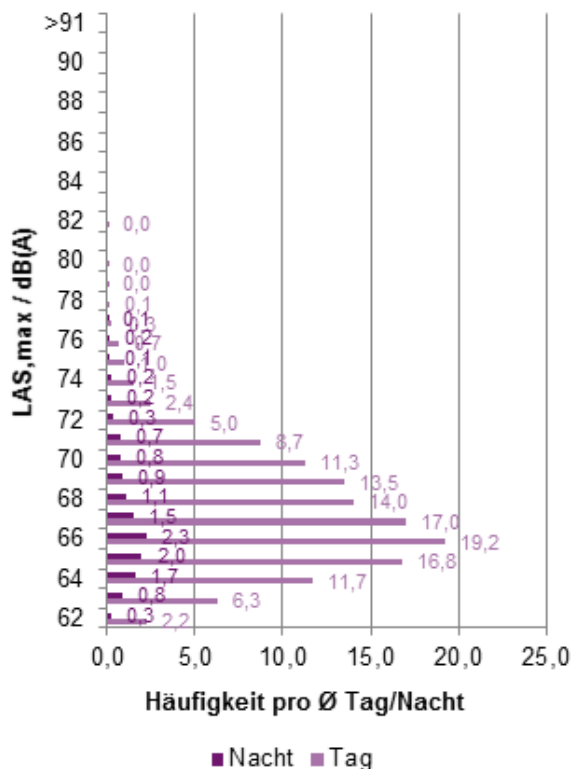

4.8.5 Erfassungsrate (N1/N2)

Betriebs- richtung	Tag					Nacht				
	N1	N1*	N2	N1/N2	N1*/N2	N1	N1*	N2	N1/N2	N1*/N2
Westbetrieb (BR 25)	17778	16627	28707	62%	58%	1815	1779	2864	63%	62%
Ostbetrieb (BR 07)	7310	7287	8258	89%	88%	675	675	726	93%	93%

Erfassungsrate im Berichtszeitraum

4.8.6 Ausfallzeiten

Monat	Dauer / Min			Gesamt
	Tag	Nacht		
Jul 2021	756	60		816
Aug 2021	1221	0		1221
Sep 2021	241	21		262
Okt 2021	1430	209		1639
Nov 2021	960	609		1569
Dez 2021	1686	334		2020
Gesamt	6294	1233		7527

4.9 Messstation 11 - Flörsheim

4.9.1 Angaben zur Messstation



Bezeichnung:	Messstelle 11 - Flörsheim
Adresse:	Nördlinger Straße - 65439 Flörsheim
Messschwellenpegel $L_{p,AS,MSchw}$:	60 dB (Jul 2021 - Dez 2021)
Mindestzeit t_M :	5 s
Horchzeit t_H :	5 s
Aufgabenstellung Westbetrieb (BR 25):	Messen von vom Parallelbahnsystem startenden Flugzeugen
Flugrouten, die relevant zur Schallimmission beitragen (BR 25):	Abflug 25C / 25L über nordwestliche Abflugrouten (MASIR und TABUM)
Aufgabenstellung Ostbetrieb (BR 07):	Messen von landenden Flugzeugen
Flugrouten, die relevant zur Schallimmission beitragen (BR 07):	Anflug 07L

4.9.2 Dauerschallpegel $L_{eq}(3)$ des Flug- und Gesamtgeräuschs

Fluggeräusch / dB(A)			Gesamtgeräusch / dB(A)		
L_{eqTag} (06-22)	$L_{eqNacht}$ (22-06)	L_{DEN} (24h)	L_{eqTag} (06-22)	$L_{eqNacht}$ (22-06)	L_{DEN} (24h)
55,4	43,9	56,1	57,0	47,7	58,2

Dauerschallpegel $L_{eq}(3)$ bezogen auf den Berichtszeitraum

MP11 Flörsheim - $L_{eq}(3)$ für Tag und Nacht

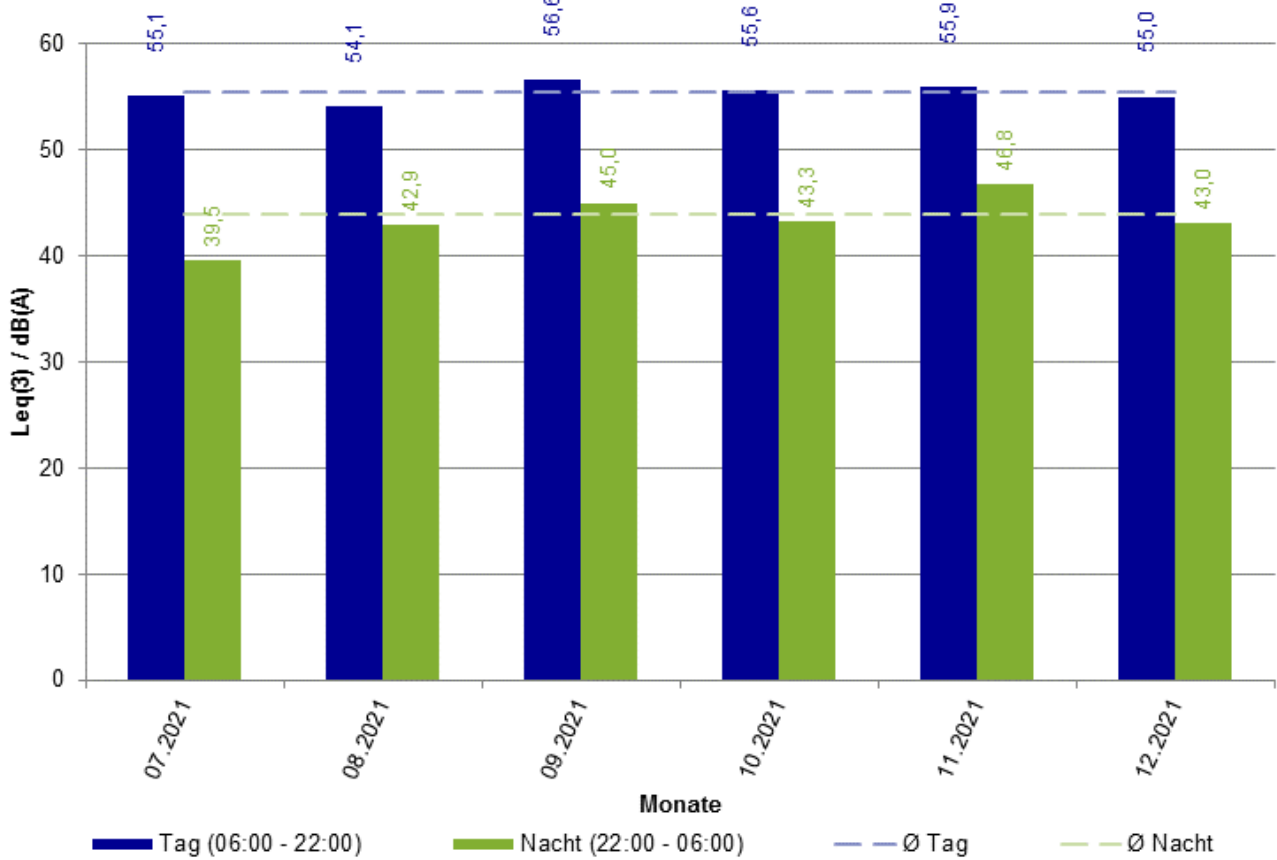

Monatswerte der Fluggeräusche $L_{eq}(3)$ für Tag und Nacht

4.9.3 L_{eq} (3)-Monatswerte des Flug- und Gesamtgeräuschs

Datum	Fluggeräusch / dB(A)			Gesamtgeräusch / dB(A)		
	L_{eqTag} (06-22)	$L_{eqNacht}$ (22-06)	L_{DEN} (24h)	L_{eqTag} (06-22)	$L_{eqNacht}$ (22-06)	L_{DEN} (24h)
Jul 2021	55,1	39,5	55,4	56,6	48,3	58,3
Aug 2021	54,1	42,9	54,8	56,5	47,4	57,7
Sep 2021	56,6	45,0	57,4	57,7	47,9	58,9
Okt 2021	55,6	43,3	56,0	56,9	46,7	57,8
Nov 2021	55,9	46,8	57,1	57,5	48,6	58,7
Dez 2021	55,0	43,0	55,6	56,4	46,7	57,5

**In diesem Zeitraum ist der Anteil der Ausfallzeiten größer als 50 %. Der entsprechende L_{eq} bzw. L_{DEN} Wert ist daher nicht auszuweisen.*

4.9.4 Häufigkeitsverteilung der Maximalpegel

beide Betriebsrichtungen

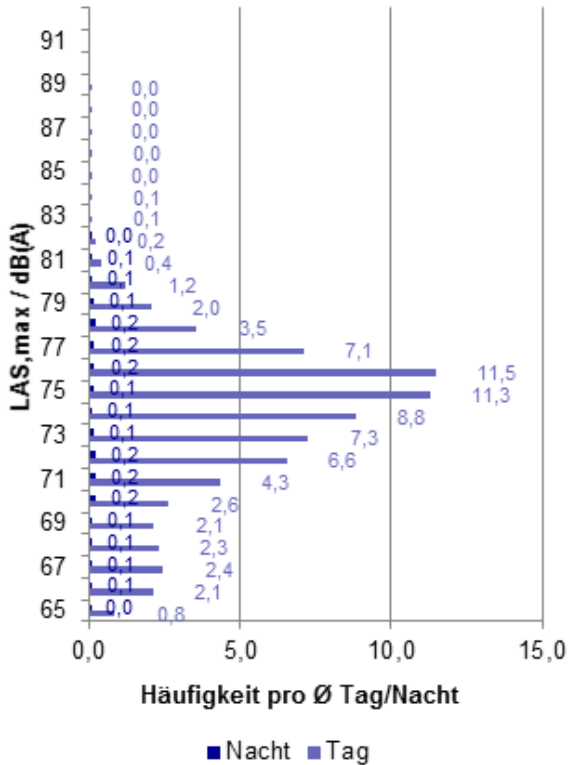

Anzahl der Maximalpegel

Tag	$L_{AS,max}$	$L_{AS,max}$
	Gesamtzahl	pro Tag
beide Betriebsrichtungen	13679	76,8
Betriebsrichtung 25/18	4161	33,9
Betriebsrichtung 07/18	9518	172

Nacht

Tag	$L_{AS,max}$	$L_{AS,max}$
	Gesamtzahl	pro Nacht
beide Betriebsrichtungen	393	2,2
Betriebsrichtung 25/18	196	1,5
Betriebsrichtung 07/18	186	3,7
NAT_{68}		1,9

Betriebsrichtung 25/18

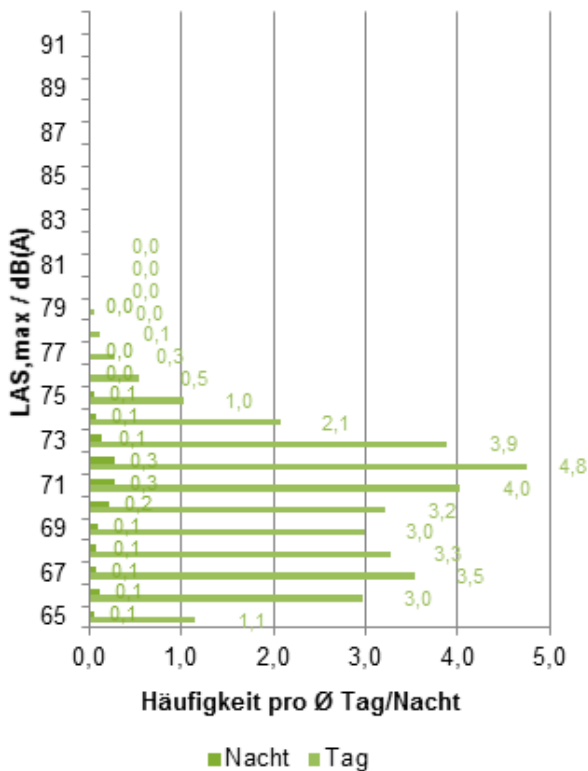

Betriebsrichtung 07/18

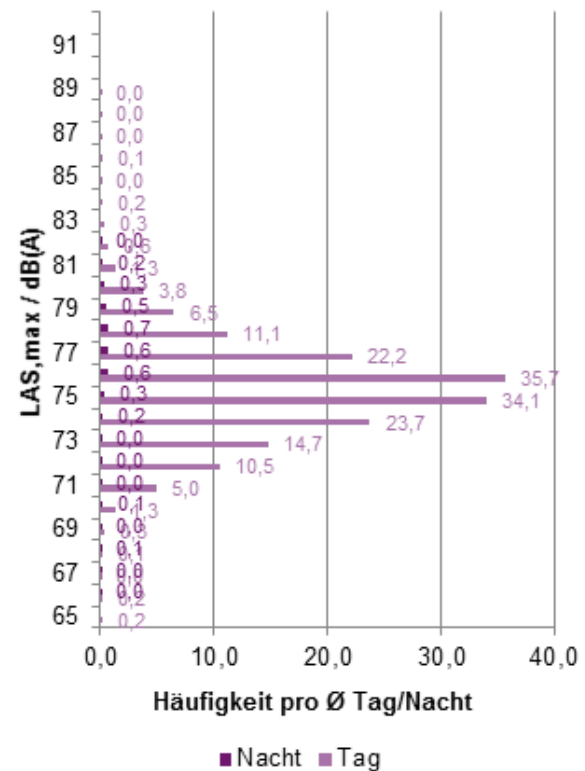

4.9.5 Erfassungsrate (N1/N2)

Betriebs- richtung	Tag					Nacht				
	N1	N1*	N2	N1/N2	N1*/N2	N1	N1*	N2	N1/N2	N1*/N2
Westbetrieb (BR 25)	4161	4152	6013	69%	69%	196	180	261	75%	69%
Ostbetrieb (BR 07)	9518	9491	9575	99%	99%	186	182	176	106%	103%

Erfassungsrate im Berichtszeitraum

4.9.6 Ausfallzeiten

Monat	Dauer / Min			Gesamt
	Tag	Nacht		
Jul 2021	815	60		875
Aug 2021	980	0		980
Sep 2021	241	21		262
Okt 2021	1499	209		1708
Nov 2021	960	609		1569
Dez 2021	1112	281		1393
Gesamt	5607	1180		6787

4.10 Messstation 12 - Bad Weilbach

4.10.1 Angaben zur Messstation



Bezeichnung:	Messstelle 12 - Bad Weilbach
Adresse:	Faulbrunnen Weg - 65439 Flörsheim
Messschwellenpegel $L_{p,AS,MSchw}$:	60 dB (Jul 2021 - Dez 2021)
Mindestzeit t_M :	5 s
Horchzeit t_H :	5 s
Aufgabenstellung Westbetrieb (BR 25):	Messen von vom Parallelbahnsystem startenden Flugzeugen
Flugrouten, die relevant zur Schallimmission beitragen (BR 25):	Abflug 25C / 25L über nordwestliche Abflugrouten (MASIR und TABUM)
Aufgabenstellung Ostbetrieb (BR 07):	
Flugrouten, die relevant zur Schallimmission beitragen (BR 07):	

4.10.2 Dauerschallpegel $L_{eq}(3)$ des Flug- und Gesamtgeräuschs

Fluggeräusch / dB(A)			Gesamtgeräusch / dB(A)		
L_{eqTag} (06-22)	$L_{eqNacht}$ (22-06)	L_{DEN} (24h)	L_{eqTag} (06-22)	$L_{eqNacht}$ (22-06)	L_{DEN} (24h)
52,1	41,8	53,1	56,4	52,9	60,3

Dauerschallpegel $L_{eq}(3)$ bezogen auf den Berichtszeitraum

MP12 Bad Weilbach - $L_{eq}(3)$ für Tag und Nacht

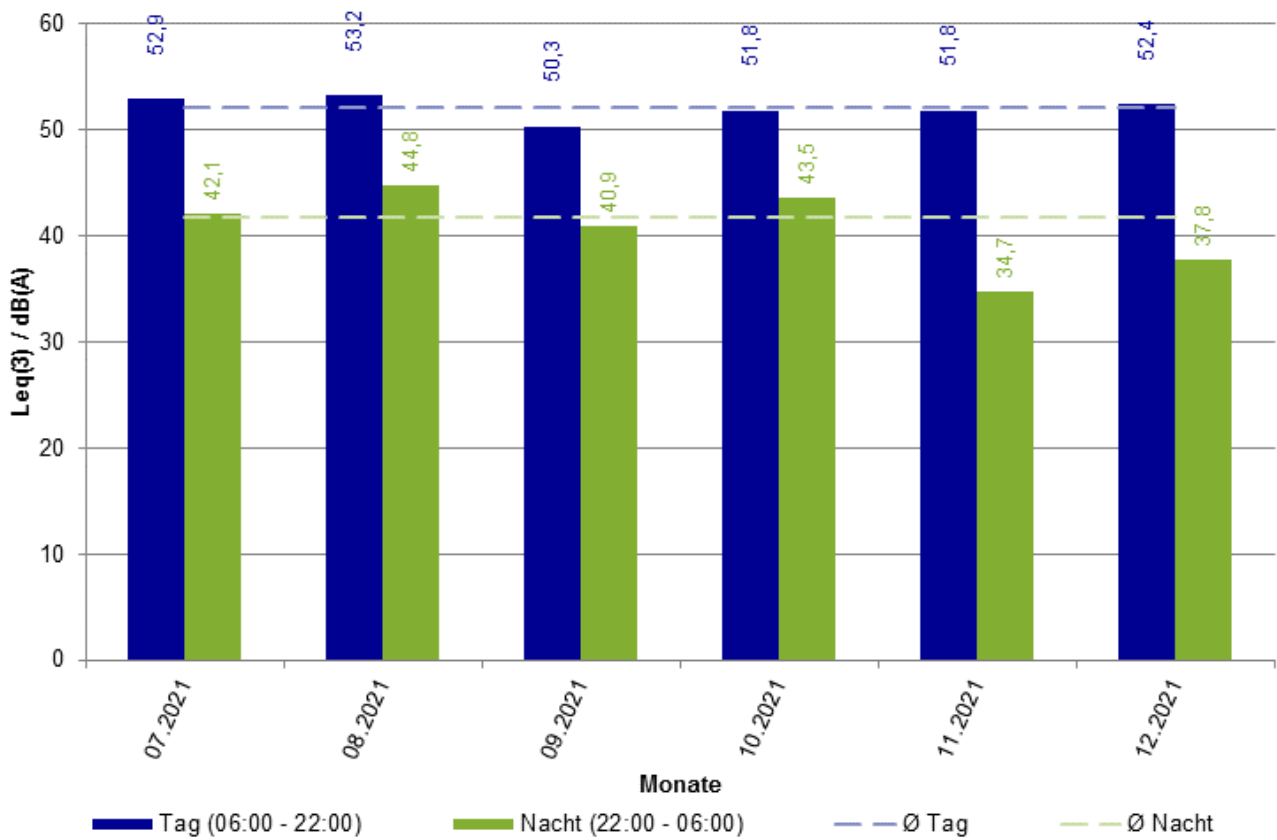

Monatswerte der Fluggeräusche $L_{eq}(3)$ für Tag und Nacht

4.10.3 $L_{eq}(3)$ -Monatswerte des Flug- und Gesamtgeräuschs

Datum	Fluggeräusch / dB(A)			Gesamtgeräusch / dB(A)		
	L_{eqTag} (06-22)	$L_{eqNacht}$ (22-06)	L_{DEN} (24h)	L_{eqTag} (06-22)	$L_{eqNacht}$ (22-06)	L_{DEN} (24h)
Jul 2021	52,9	42,1	53,7	57,1	53,4	60,8
Aug 2021	53,2	44,8	54,8	56,2	53,4	60,7
Sep 2021	50,3	40,9	51,3	55,4	53,9	60,7
Okt 2021	51,8	43,5	53,4	56,3	53,0	60,4
Nov 2021	51,8	34,7	52,0	56,8	51,5	59,6
Dez 2021	52,4	37,8	52,4	56,5	51,7	59,6

**In diesem Zeitraum ist der Anteil der Ausfallzeiten größer als 50 %. Der entsprechende L_{eq} bzw. L_{DEN} Wert ist daher nicht auszuweisen.*

4.10.4 Häufigkeitsverteilung der Maximalpegel

beide Betriebsrichtungen

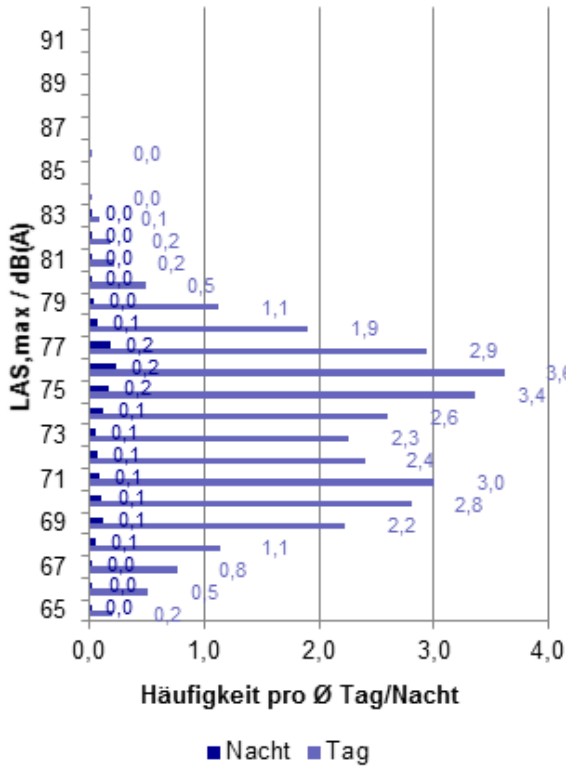

Anzahl der Maximalpegel

Tag	$L_{AS,max}$	$L_{AS,max}$
	Gesamtzahl	pro Tag
beide Betriebsrichtungen	5411	31,8
Betriebsrichtung 25/18	5366	44,7
Betriebsrichtung 07/18	45	0,9

Nacht

Tag	$L_{AS,max}$	$L_{AS,max}$
	Gesamtzahl	pro Nacht
beide Betriebsrichtungen	243	1,4
Betriebsrichtung 25/18	242	1,9
Betriebsrichtung 07/18	1	0
NAT_{68}		1,3

Betriebsrichtung 25/18

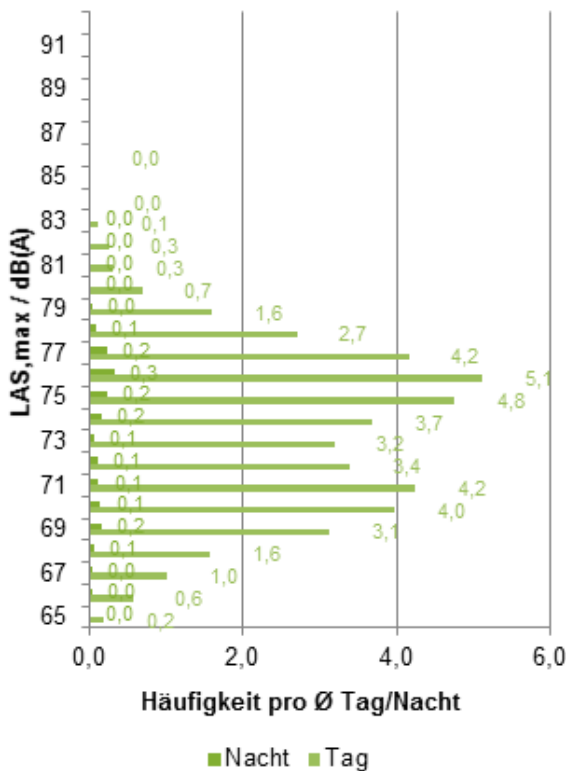

Betriebsrichtung 07/18

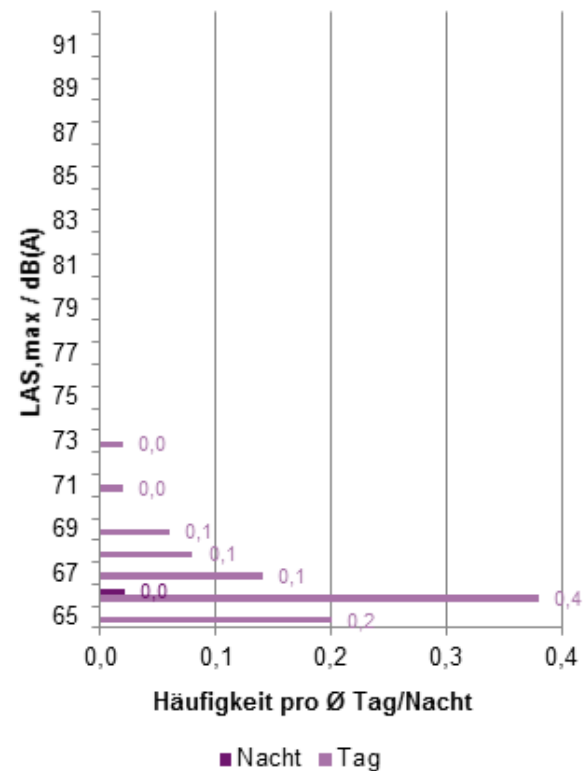

4.10.5 Erfassungsrate (N1/N2)

Betriebs- richtung	Tag					Nacht				
	N1	N1*	N2	N1/N2	N1*/N2	N1	N1*	N2	N1/N2	N1*/N2
Westbetrieb (BR 25)	5366	5349	6013	89%	89%	242	241	261	93%	92%
Ostbetrieb (BR 07)	45	0	0	0%	0%	1	0	0	0%	0%

Erfassungsrate im Berichtszeitraum

4.10.6 Ausfallzeiten

Monat	Dauer / Min			Gesamt
	Tag	Nacht		
Jul 2021	8403	4102		12505
Aug 2021	884	0		884
Sep 2021	241	21		262
Okt 2021	1430	209		1639
Nov 2021	960	609		1569
Dez 2021	1615	281		1896
Gesamt	13533	5222		18755

4.11 Messstation 14 - Hochheim

4.11.1 Angaben zur Messstation



Bezeichnung:	Messstelle 14 - Hochheim
Adresse:	Schwedenstrasse 2 - 65239 Hochheim
Messschwellenpegel $L_{p,AS,MSchw}$:	57 dB (Jul 2021 - Dez 2021)
Mindestzeit t_M :	5 s
Horchzeit t_H :	5 s
Aufgabenstellung Westbetrieb (BR 25):	Messen von vom Parallelbahnsystem startenden Flugzeugen
Flugrouten, die relevant zur Schallimmission beitragen (BR 25):	Abflug 25C / 25L über nordwestliche Abflugrouten (GOLF-Routen: MASIR und TABUM)
Aufgabenstellung Ostbetrieb (BR 07):	Messen von landenden Flugzeugen
Flugrouten, die relevant zur Schallimmission beitragen (BR 07):	Anflug 07L

4.11.2 Dauerschallpegel $L_{eq}(3)$ des Flug- und Gesamtgeräuschs

Fluggeräusch / dB(A)			Gesamtgeräusch / dB(A)		
L_{eqTag} (06-22)	$L_{eqNacht}$ (22-06)	L_{DEN} (24h)	L_{eqTag} (06-22)	$L_{eqNacht}$ (22-06)	L_{DEN} (24h)
52,5	40,9	53,2	58,0	46,1	58,0

Dauerschallpegel $L_{eq}(3)$ bezogen auf den Berichtszeitraum

MP14 Hochheim - $L_{eq}(3)$ für Tag und Nacht

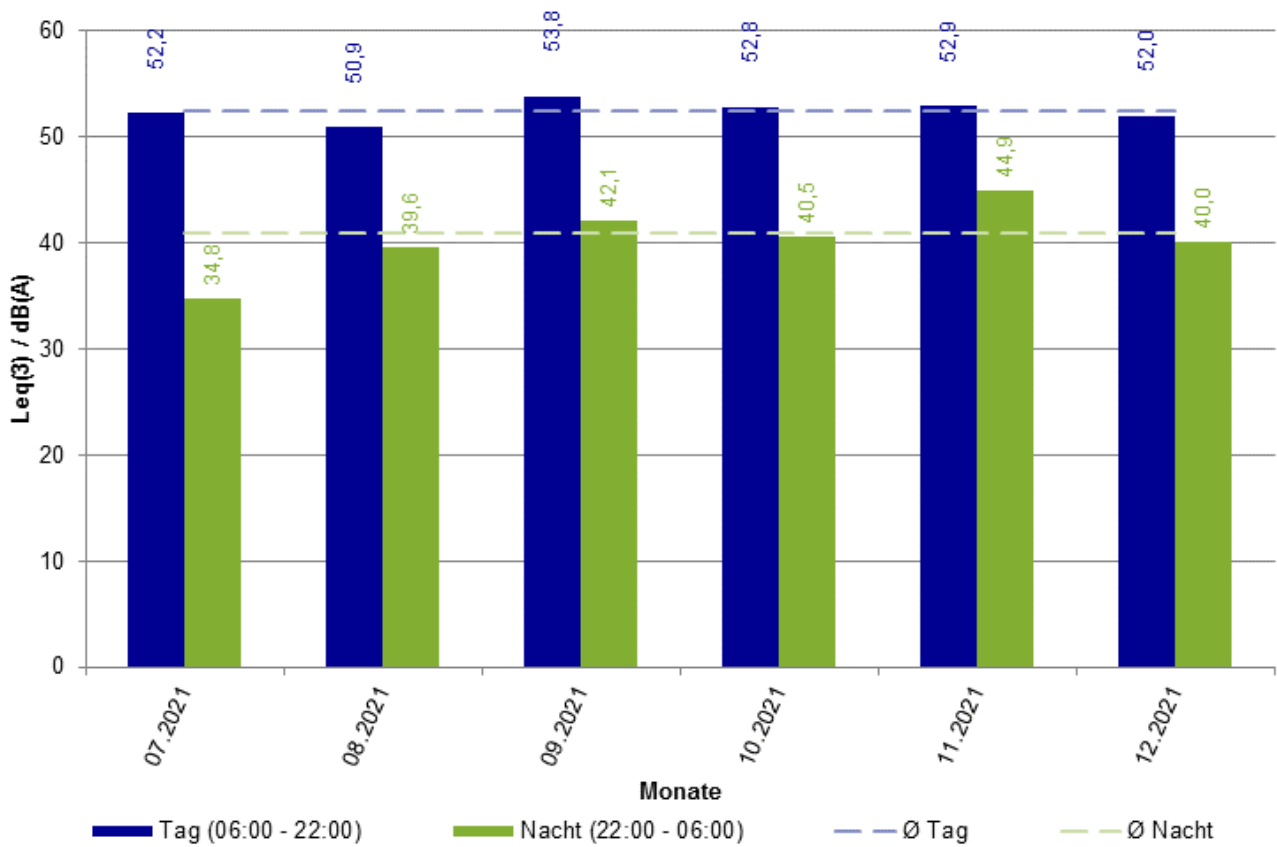

Monatswerte der Fluggeräusche $L_{eq}(3)$ für Tag und Nacht

4.11.3 $L_{eq}(3)$ -Monatswerte des Flug- und Gesamtgeräuschs

Datum	Fluggeräusch / dB(A)			Gesamtgeräusch / dB(A)		
	L_{eqTag} (06-22)	$L_{eqNacht}$ (22-06)	L_{DEN} (24h)	L_{eqTag} (06-22)	$L_{eqNacht}$ (22-06)	L_{DEN} (24h)
Jul 2021	52,2	34,8	52,2	57,5	44,7	57,4
Aug 2021	50,9	39,6	51,7	57,7	45,1	57,5
Sep 2021	53,8	42,1	54,6	58,4	46,0	58,4
Okt 2021	52,8	40,5	53,2	59,0	46,3	58,7
Nov 2021	52,9	44,9	54,2	59,9	47,8	59,6
Dez 2021	52,0	40,0	52,7	54,8	46,5	56,4

**In diesem Zeitraum ist der Anteil der Ausfallzeiten größer als 50 %. Der entsprechende L_{eq} bzw. L_{DEN} Wert ist daher nicht auszuweisen.*

4.11.4 Häufigkeitsverteilung der Maximalpegel

beide Betriebsrichtungen

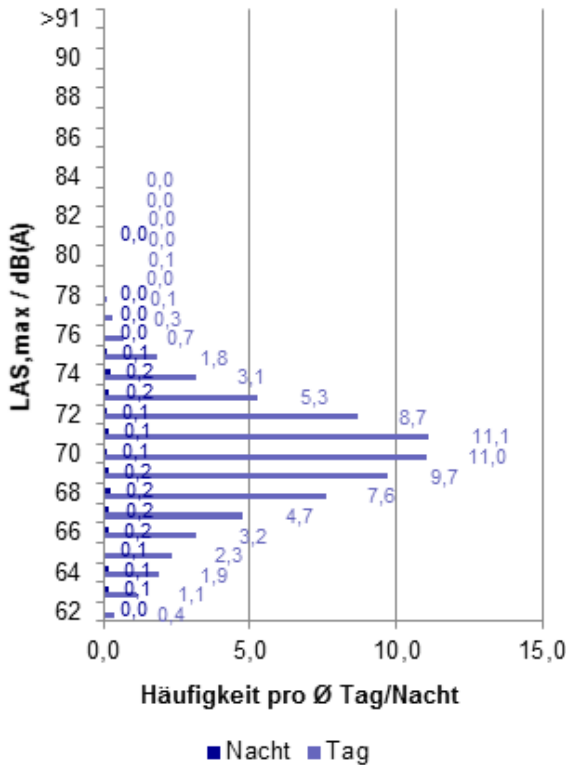

Anzahl der Maximalpegel

Tag	$L_{AS,max}$ Gesamtzahl	$L_{AS,max}$ pro Tag
beide Betriebsrichtungen	12519	73,3
Betriebsrichtung 25/18	3466	29,4
Betriebsrichtung 07/18	9053	171,3

Nacht

	$L_{AS,max}$ Gesamtzahl	$L_{AS,max}$ pro Nacht
beide Betriebsrichtungen	361	2,1
Betriebsrichtung 25/18	175	1,4
Betriebsrichtung 07/18	175	3,6
NAT_{68}		1,2

Betriebsrichtung 25/18

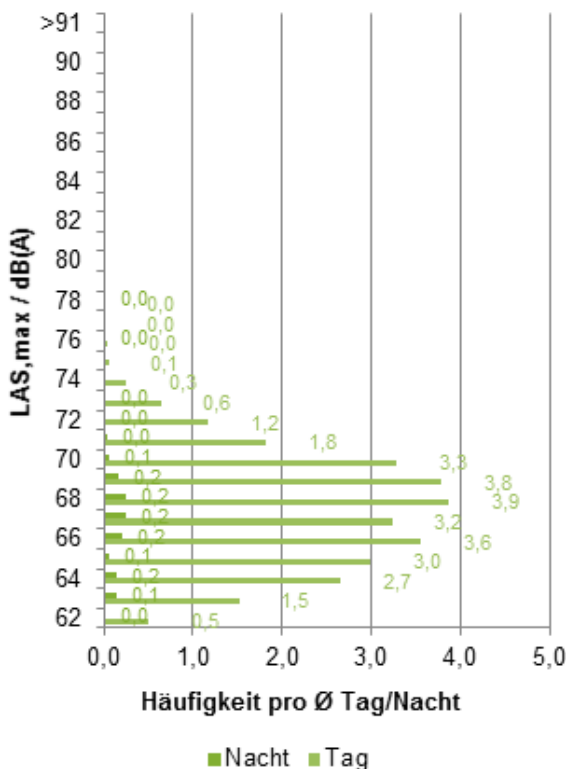

Betriebsrichtung 07/18

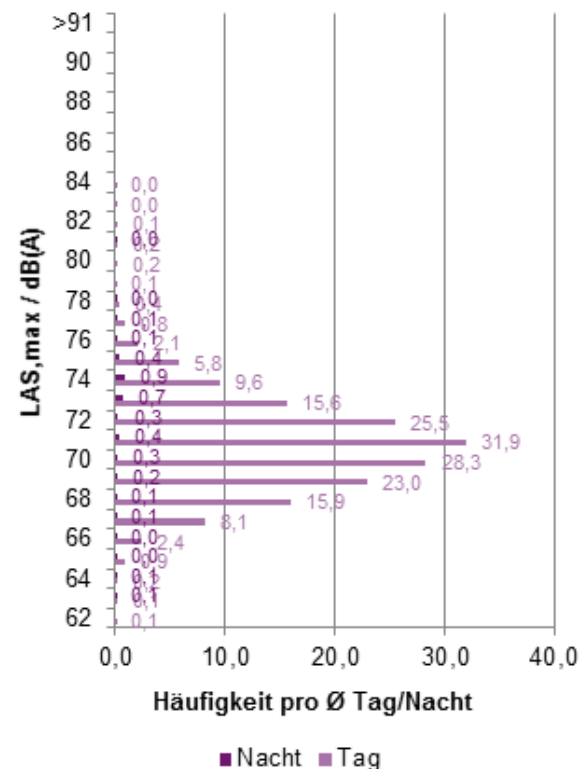

4.11.5 Erfassungsrate (N1/N2)

Betriebs- richtung	Tag					Nacht				
	N1	N1*	N2	N1/N2	N1*/N2	N1	N1*	N2	N1/N2	N1*/N2
Westbetrieb (BR 25)	3466	3441	4206	82%	82%	175	159	174	101%	91%
Ostbetrieb (BR 07)	9053	9034	9575	95%	94%	175	168	176	99%	95%

Erfassungsrate im Berichtszeitraum

4.11.6 Ausfallzeiten

Monat	Dauer / Min			Gesamt
	Tag	Nacht		
Jul 2021	710	60		770
Aug 2021	884	0		884
Sep 2021	241	21		262
Okt 2021	1430	209		1639
Nov 2021	8274	4319		12593
Dez 2021	1112	281		1393
Gesamt	12651	4890		17541

4.12 Messstation 17 - Okriftel

4.12.1 Angaben zur Messstation



Bezeichnung:	Messstelle 17 - Okriftel
Adresse:	Diedenberger Str. - 65795 Hattersheim am Main
Messschwellenpegel $L_{p,AS,MSchw}$:	56 dB (Jul 2021 - Dez 2021)
Mindestzeit t_M :	5 s
Horchzeit t_H :	5 s
Aufgabenstellung Westbetrieb (BR 25):	Messen von vom Parallelbahnsystem startenden Flugzeugen
Flugrouten, die relevant zur Schallimmission beitragen (BR 25):	Abflug 25C / 25L über nordwestliche Abflugrouten (MASIR und TABUM)
Aufgabenstellung Ostbetrieb (BR 07):	
Flugrouten, die relevant zur Schallimmission beitragen (BR 07):	

4.12.2 Dauerschallpegel $L_{eq}(3)$ des Flug- und Gesamtgeräuschs

Fluggeräusch / dB(A)			Gesamtgeräusch / dB(A)		
L_{eqTag} (06-22)	$L_{eqNacht}$ (22-06)	L_{DEN} (24h)	L_{eqTag} (06-22)	$L_{eqNacht}$ (22-06)	L_{DEN} (24h)
36,7	29,0	38,5	53,7	51,7	59,5

Dauerschallpegel $L_{eq}(3)$ bezogen auf den Berichtszeitraum

MP17 Okrifitel - $L_{eq}(3)$ für Tag und Nacht

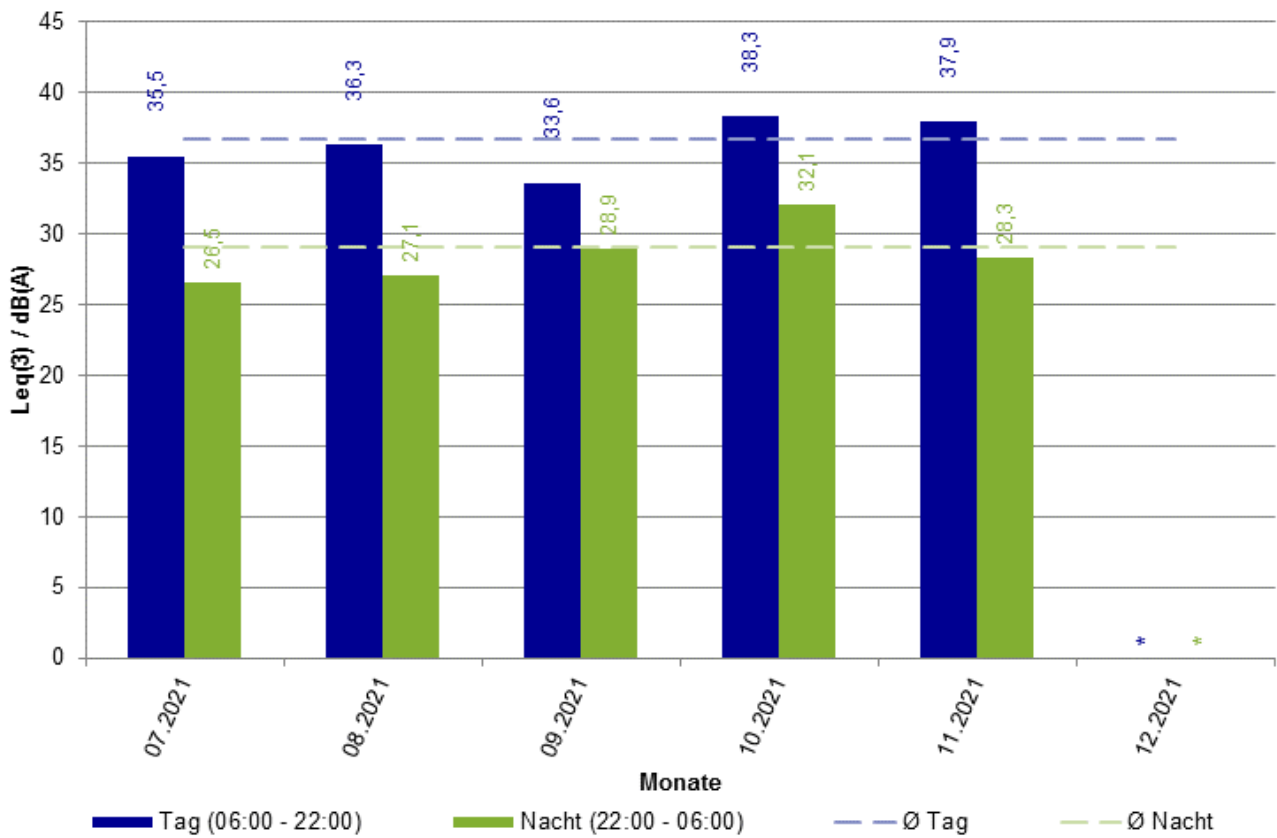

*In diesem Zeitraum ist der Anteil der Ausfallzeiten größer als 50%.
Der entsprechende L_{eq} -Wert ist daher nicht auszuweisen.

Monatswerte der Fluggeräusche $L_{eq}(3)$ für Tag und Nacht

4.12.3 $L_{eq}(3)$ -Monatswerte des Flug- und Gesamtgeräuschs

Datum	Fluggeräusch / dB(A)			Gesamtgeräusch / dB(A)		
	L_{eqTag} (06-22)	$L_{eqNacht}$ (22-06)	L_{DEN} (24h)	L_{eqTag} (06-22)	$L_{eqNacht}$ (22-06)	L_{DEN} (24h)
Jul 2021	35,5	26,5	36,6	50,6	50,5	57,0
Aug 2021	36,3	27,1	37,8	50,3	50,9	57,4
Sep 2021	33,6	28,9	36,6	48,4	45,3	52,6
Okt 2021	38,3	32,1	40,7	50,4	45,6	53,6
Nov 2021	37,9	28,3	39,4	59,0	56,4	64,7
Dez 2021	*	*	*	*	*	*

**In diesem Zeitraum ist der Anteil der Ausfallzeiten größer als 50 %. Der entsprechende L_{eq} bzw. L_{DEN} Wert ist daher nicht auszuweisen.*

4.12.4 Häufigkeitsverteilung der Maximalpegel

beide Betriebsrichtungen

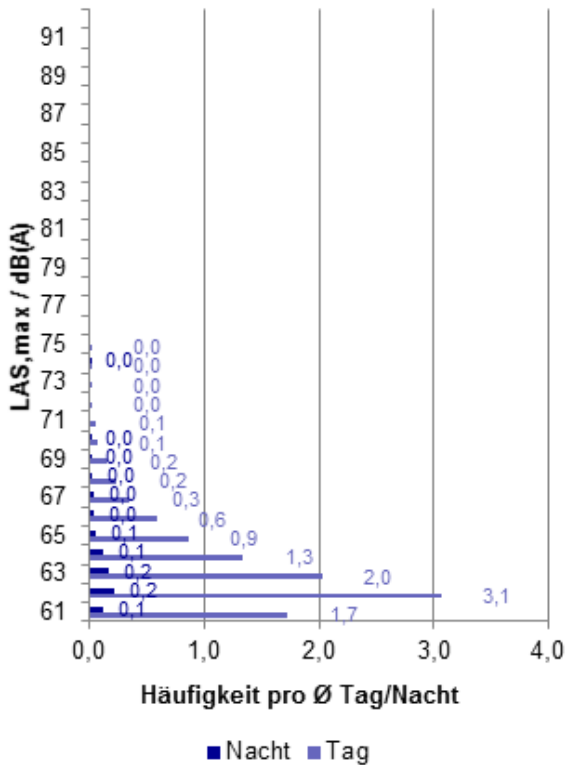

Anzahl der Maximalpegel

Tag

	$L_{AS,max}$ Gesamtzahl	$L_{AS,max}$ pro Tag
beide Betriebsrichtungen	1564	10,5
Betriebsrichtung 25/18	1460	14,4
Betriebsrichtung 07/18	104	2,2

Nacht

	$L_{AS,max}$ Gesamtzahl	$L_{AS,max}$ pro Nacht
beide Betriebsrichtungen	120	0,8
Betriebsrichtung 25/18	86	0,8
Betriebsrichtung 07/18	34	0,8
NAT_{68}		0

Betriebsrichtung 25/18

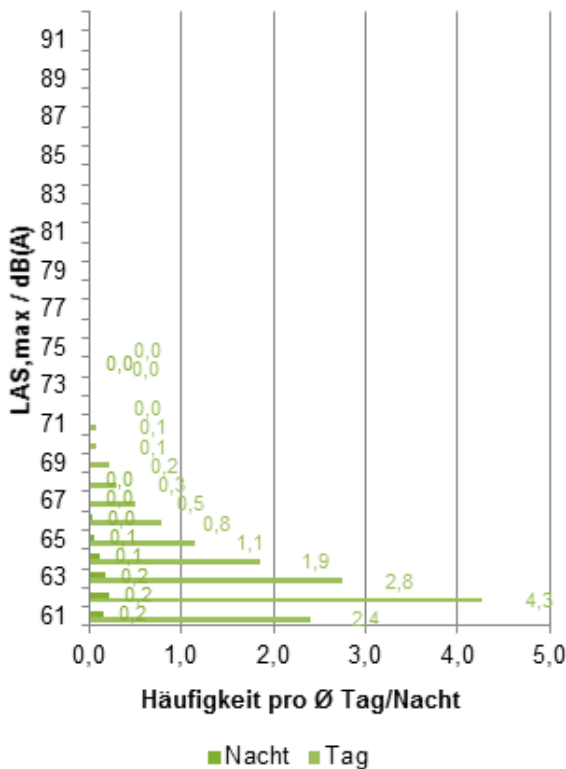

Betriebsrichtung 07/18

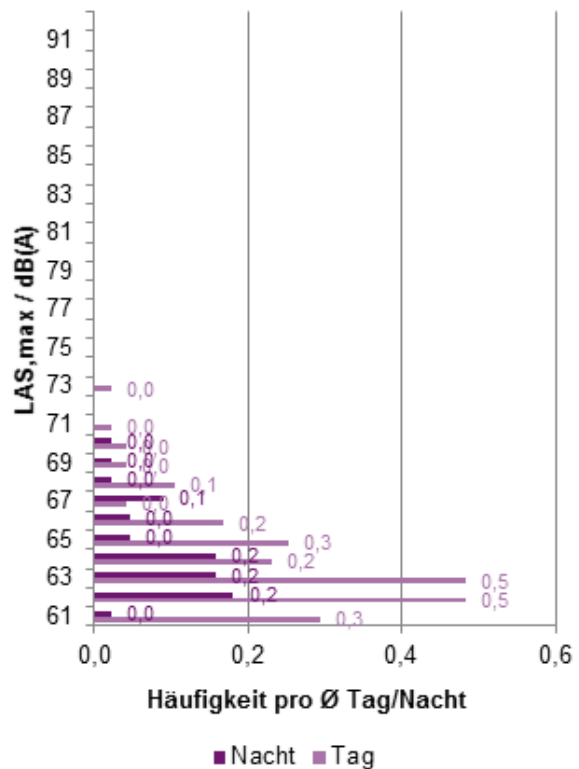

4.12.5 Erfassungsrate (N1/N2)

Betriebs- richtung	Tag					Nacht				
	N1	N1*	N2	N1/N2	N1*/N2	N1	N1*	N2	N1/N2	N1*/N2
Westbetrieb (BR 25)	1460	1274	6013	24%	21%	86	54	261	33%	21%
Ostbetrieb (BR 07)	104	0	0	0%	0%	34	0	0	0%	0%

Erfassungsrate im Berichtszeitraum

4.12.6 Ausfallzeiten

Monat	Dauer / Min			Gesamt
	Tag	Nacht		
Jul 2021	776	60		836
Aug 2021	913	0		913
Sep 2021	279	21		300
Okt 2021	1430	209		1639
Nov 2021	2475	1089		3564
Dez 2021	27630	13585		41215
Gesamt	33503	14964		48467

4.13 Messstation 22 - Mainz

4.13.1 Angaben zur Messstation



Bezeichnung:	Messstelle 22 - Mainz
Adresse:	Volkspark - 55130 Mainz
Messschwellenpegel $L_{p,AS,MSchw}$:	58 dB (Jul 2021 - Dez 2021)
Mindestzeit t_M :	5 s
Horchzeit t_H :	5 s

Aufgabenstellung Westbetrieb (BR 25):	
Flugrouten, die relevant zur Schall- immission beitragen (BR 25):	
Aufgabenstellung Ostbetrieb (BR 07):	Messen von landenden Flugzeugen
Flugrouten, die relevant zur Schall- immission beitragen (BR 07):	Anflug 07L

4.13.2 Dauerschallpegel $L_{eq}(3)$ des Flug- und Gesamtgeräuschs

Fluggeräusch / dB(A)			Gesamtgeräusch / dB(A)		
L_{eqTag} (06-22)	$L_{eqNacht}$ (22-06)	L_{DEN} (24h)	L_{eqTag} (06-22)	$L_{eqNacht}$ (22-06)	L_{DEN} (24h)
47,0	35,6	47,8	54,6	45,2	55,5

Dauerschallpegel $L_{eq}(3)$ bezogen auf den Berichtszeitraum

MP22 Mainz - Volkspark - $L_{eq}(3)$ für Tag und Nacht

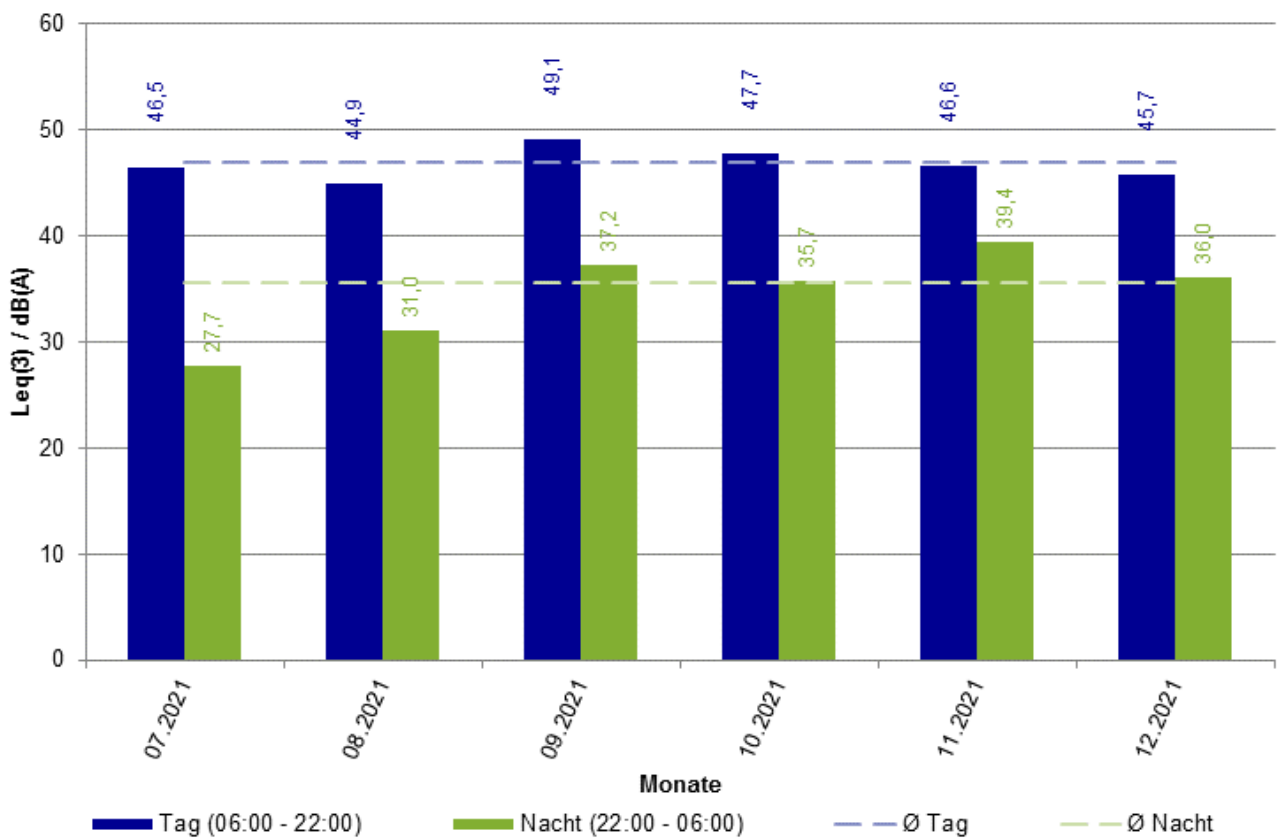

Monatswerte der Fluggeräusche $L_{eq}(3)$ für Tag und Nacht

4.13.3 $L_{eq}(3)$ -Monatswerte des Flug- und Gesamtgeräuschs

Datum	Fluggeräusch / dB(A)			Gesamtgeräusch / dB(A)		
	L_{eqTag} (06-22)	$L_{eqNacht}$ (22-06)	L_{DEN} (24h)	L_{eqTag} (06-22)	$L_{eqNacht}$ (22-06)	L_{DEN} (24h)
Jul 2021	46,5	27,7	46,9	55,7	47,2	56,9
Aug 2021	44,9	31,0	45,4	55,1	44,6	55,5
Sep 2021	49,1	37,2	49,9	54,8	44,5	55,6
Okt 2021	47,7	35,7	48,2	54,9	44,5	55,3
Nov 2021	46,6	39,4	48,3	53,4	44,8	54,4
Dez 2021	45,7	36,0	47,0	52,7	44,7	54,1

**In diesem Zeitraum ist der Anteil der Ausfallzeiten größer als 50 %. Der entsprechende L_{eq} bzw. L_{DEN} Wert ist daher nicht auszuweisen.*

4.13.4 Häufigkeitsverteilung der Maximalpegel

beide Betriebsrichtungen

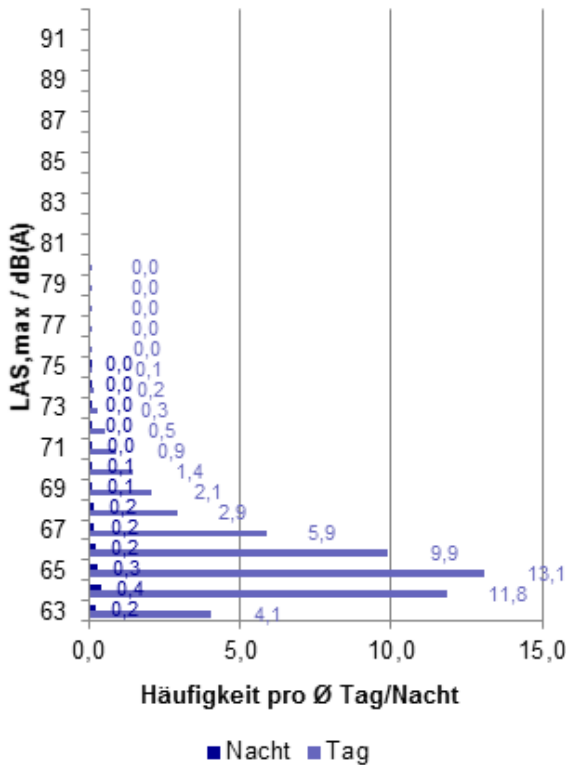

Anzahl der Maximalpegel

Tag	$L_{AS,max}$	$L_{AS,max}$
	Gesamtzahl	pro Tag
beide Betriebsrichtungen	8970	53,2
Betriebsrichtung 25/18	360	3,1
Betriebsrichtung 07/18	8610	165,5

Nacht

Tag	$L_{AS,max}$	$L_{AS,max}$
	Gesamtzahl	pro Nacht
beide Betriebsrichtungen	280	1,6
Betriebsrichtung 25/18	15	0,1
Betriebsrichtung 07/18	265	5,5
NAT_{68}		0,3

Betriebsrichtung 25/18

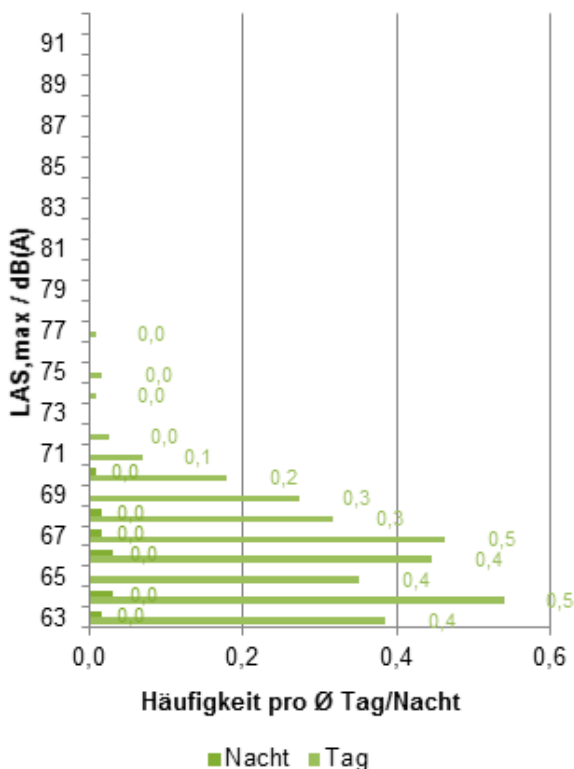

Betriebsrichtung 07/18

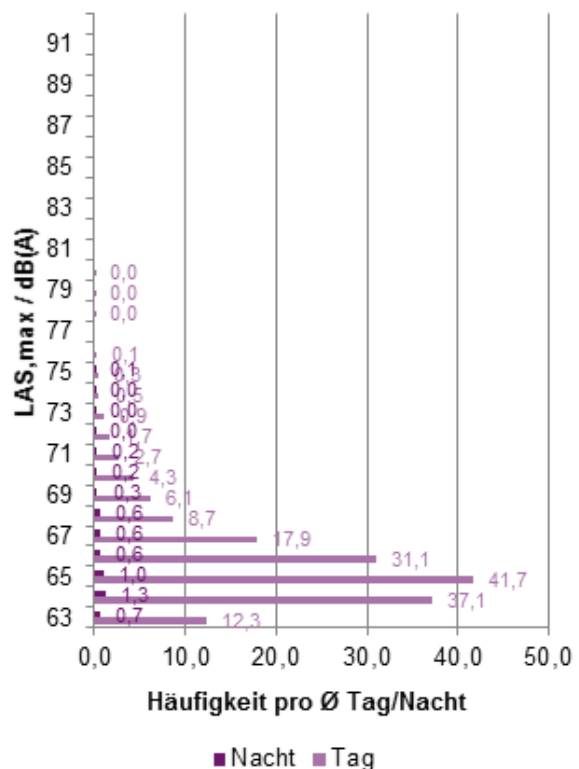

4.13.5 Erfassungsrate (N1/N2)

Betriebs- richtung	Tag					Nacht				
	N1	N1*	N2	N1/N2	N1*/N2	N1	N1*	N2	N1/N2	N1*/N2
Westbetrieb (BR 25)	360	0	0	0%	0%	15	0	0	0%	0%
Ostbetrieb (BR 07)	8610	7662	9575	90%	80%	265	144	176	151%	82%

Erfassungsrate im Berichtszeitraum

4.13.6 Ausfallzeiten

Monat	Tag	Dauer / Min		Gesamt
		Nacht		
Jul 2021	974	60		1034
Aug 2021	884	0		884
Sep 2021	597	21		618
Okt 2021	1544	209		1753
Nov 2021	9068	4799		13867
Dez 2021	1701	281		1982
Gesamt	14768	5370		20138

4.14 Messstation 31 - Groß Gerau (N)

4.14.1 Angaben zur Messstation



Bezeichnung:	Messstelle 31 - Groß Gerau (N)
Adresse:	Wiesengrund - 64521 Groß-Gerau
Messschwellenpegel $L_{p,AS,MSchw}$:	61 dB (Jul 2021 - Dez 2021)
Mindestzeit t_M :	5 s
Horchzeit t_H :	5 s
Aufgabenstellung Westbetrieb (BR 25):	Messen von vom Parallelbahnsystem und der Startbahn 18W startenden Flugzeugen
Flugrouten, die relevant zur Schallimmission beitragen (BR 25):	Abflug über südwestliche Abflugrouten von Runway 25C / 25L über Südumfliegung (MASIR, TABUM und Nachtabflugrouten) von Flugzeugen mit MTOM > 120 T und von Runway 18W (MASIR, TABUM (kurz + Nacht), SOBRA)
Aufgabenstellung Ostbetrieb (BR 07):	
Flugrouten, die relevant zur Schallimmission beitragen (BR 07):	

4.14.2 Dauerschallpegel $L_{eq}(3)$ des Flug- und Gesamtgeräuschs

Fluggeräusch / dB(A)			Gesamtgeräusch / dB(A)		
L_{eqTag} (06-22)	$L_{eqNacht}$ (22-06)	L_{DEN} (24h)	L_{eqTag} (06-22)	$L_{eqNacht}$ (22-06)	L_{DEN} (24h)
46,6	42,9	50,5	56,3	53,2	60,5

Dauerschallpegel $L_{eq}(3)$ bezogen auf den Berichtszeitraum

MP31 Groß Gerau (N) - $L_{eq}(3)$ für Tag und Nacht

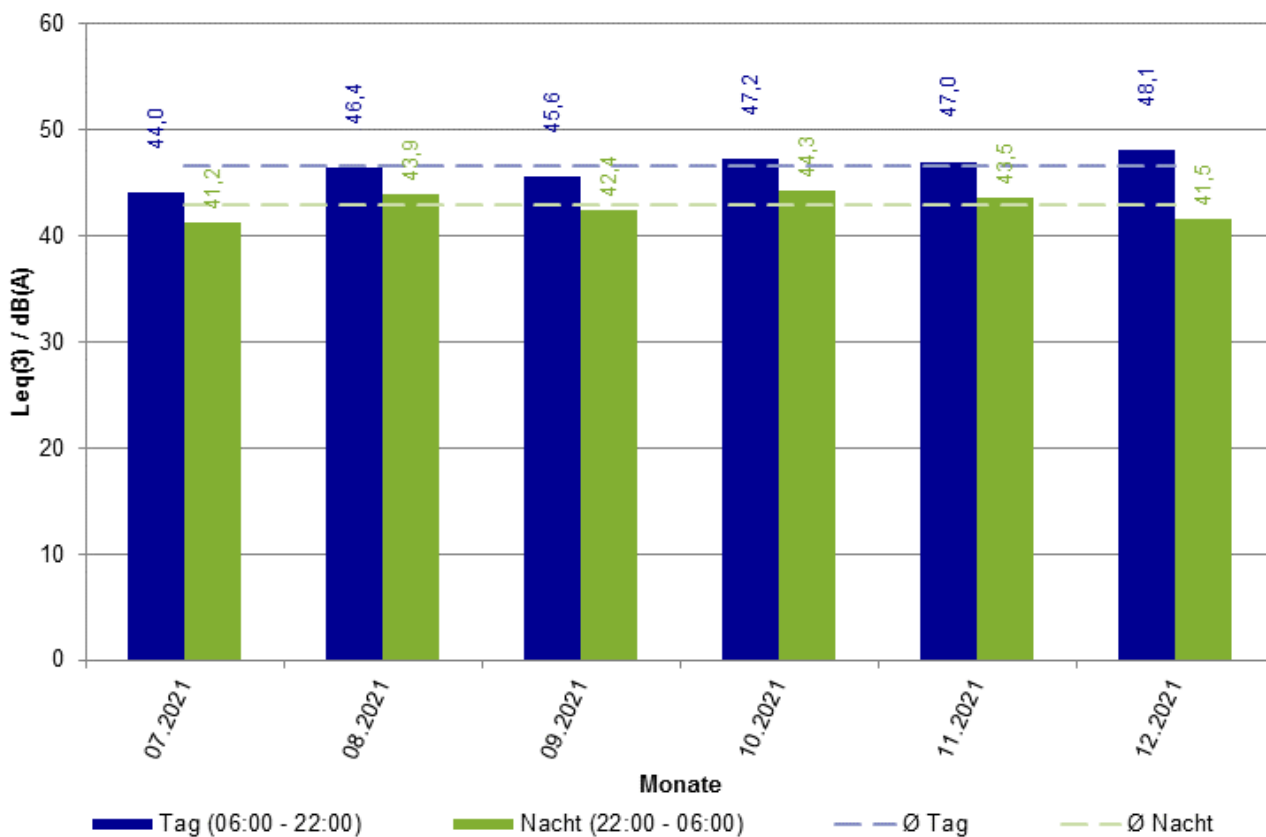

Monatswerte der Fluggeräusche $L_{eq}(3)$ für Tag und Nacht

4.14.3 $L_{eq}(3)$ -Monatswerte des Flug- und Gesamtgeräuschs

Datum	Fluggeräusch / dB(A)			Gesamtgeräusch / dB(A)		
	L_{eqTag} (06-22)	$L_{eqNacht}$ (22-06)	L_{DEN} (24h)	L_{eqTag} (06-22)	$L_{eqNacht}$ (22-06)	L_{DEN} (24h)
Jul 2021	44,0	41,2	48,6	54,8	52,9	59,9
Aug 2021	46,4	43,9	51,1	54,8	53,1	60,0
Sep 2021	45,6	42,4	49,8	56,4	53,3	60,6
Okt 2021	47,2	44,3	51,7	57,0	53,8	61,2
Nov 2021	47,0	43,5	51,0	57,5	53,1	60,8
Dez 2021	48,1	41,5	50,3	56,8	52,8	60,4

**In diesem Zeitraum ist der Anteil der Ausfallzeiten größer als 50 %. Der entsprechende L_{eq} bzw. L_{DEN} Wert ist daher nicht auszuweisen.*

4.14.4 Häufigkeitsverteilung der Maximalpegel

beide Betriebsrichtungen

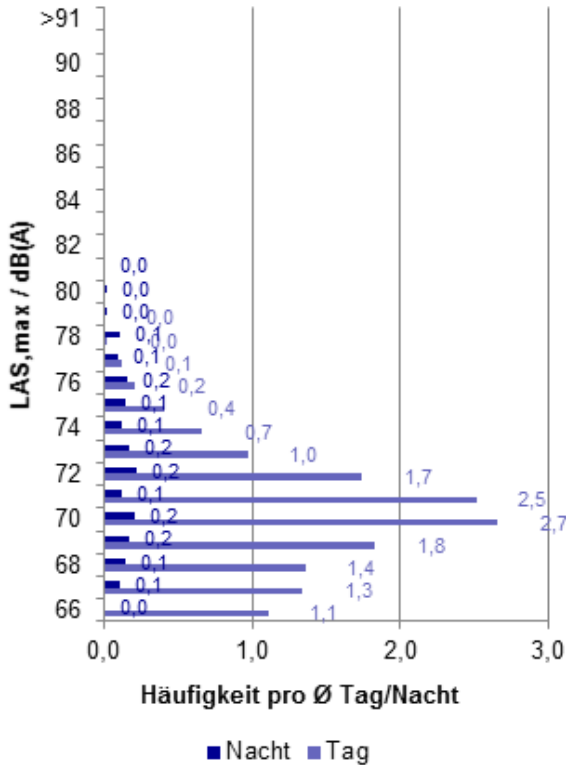

Anzahl der Maximalpegel

Tag

	$L_{AS,max}$ Gesamtzahl	$L_{AS,max}$ pro Tag
beide Betriebsrichtungen	2634	14,9
Betriebsrichtung 25/18	2631	21,6
Betriebsrichtung 07/18	3	0,1

Nacht

	$L_{AS,max}$ Gesamtzahl	$L_{AS,max}$ pro Nacht
beide Betriebsrichtungen	329	1,8
Betriebsrichtung 25/18	329	2,5
Betriebsrichtung 07/18	0	0
NAT_{68}		1,6

Betriebsrichtung 25/18

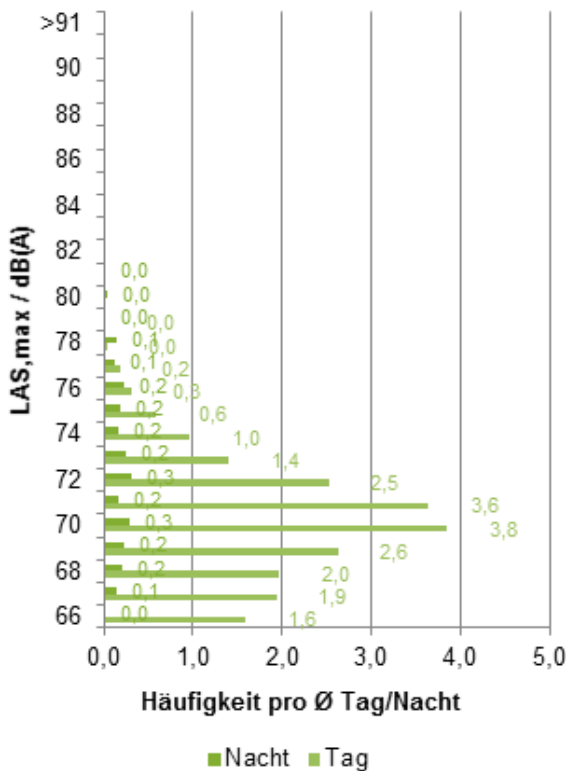

Betriebsrichtung 07/18

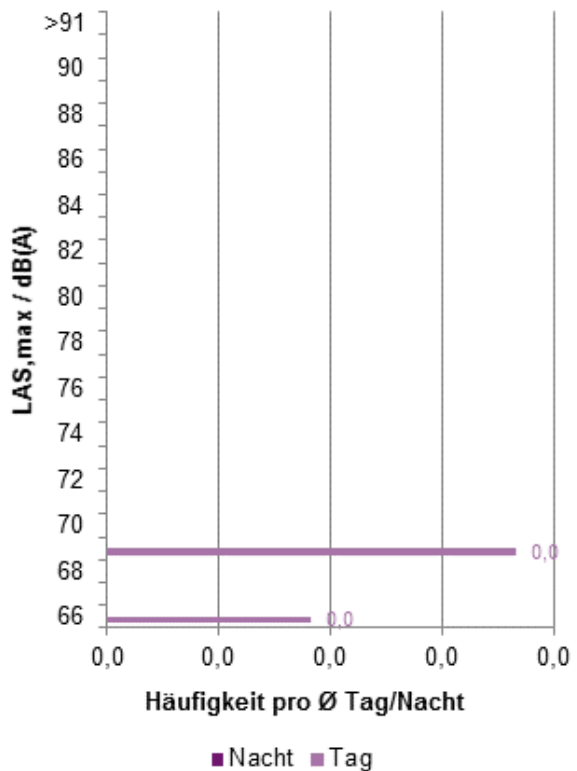

4.14.5 Erfassungsrate (N1/N2)

Betriebs- richtung	Tag					Nacht				
	N1	N1*	N2	N1/N2	N1*/N2	N1	N1*	N2	N1/N2	N1*/N2
Westbetrieb (BR 25)	2631	2370	3245	81%	73%	329	327	349	94%	94%
Ostbetrieb (BR 07)	3	2	4	75%	50%	0	0	0	0%	0%

Erfassungsrate im Berichtszeitraum

4.14.6 Ausfallzeiten

Monat	Dauer / Min			Gesamt
	Tag	Nacht		
Jul 2021	710	60		770
Aug 2021	2688	960		3648
Sep 2021	241	21		262
Okt 2021	1626	209		1835
Nov 2021	960	609		1569
Dez 2021	1112	281		1393
Gesamt	7337	2140		9477

4.15 Messstation 32 - Nauheim

4.15.1 Angaben zur Messstation



Bezeichnung:	Messstelle 32 - Nauheim
Adresse:	evang. Pfarramt - 64569 Nauheim
Messschwellenpegel $L_{p,AS,MSchw}$:	57 dB (Jul 2021 - Dez 2021)
Mindestzeit t_M :	5 s
Horchzeit t_H :	5 s
Aufgabenstellung Westbetrieb (BR 25):	Messen von vom Parallelbahnsystem und der Startbahn 18W startenden Flugzeugen
Flugrouten, die relevant zur Schallimmission beitragen (BR 25):	Abflug über südwestliche Abflugrouten von Runway 25C / 25L über Südumfliegung (MASIR, TABUM und Nachtflugrouten) und von Runway 18W (MASIR, TABUM (kurz + Nacht), SOBRA)
Aufgabenstellung Ostbetrieb (BR 07):	
Flugrouten, die relevant zur Schallimmission beitragen (BR 07):	

4.15.2 Dauerschallpegel $L_{eq}(3)$ des Flug- und Gesamtgeräuschs

Fluggeräusch / dB(A)			Gesamtgeräusch / dB(A)		
L_{eqTag} (06-22)	$L_{eqNacht}$ (22-06)	L_{DEN} (24h)	L_{eqTag} (06-22)	$L_{eqNacht}$ (22-06)	L_{DEN} (24h)
51,8	44,7	53,9	54,1	47,6	56,5

Dauerschallpegel $L_{eq}(3)$ bezogen auf den Berichtszeitraum

MP32 Nauheim - $L_{eq}(3)$ für Tag und Nacht

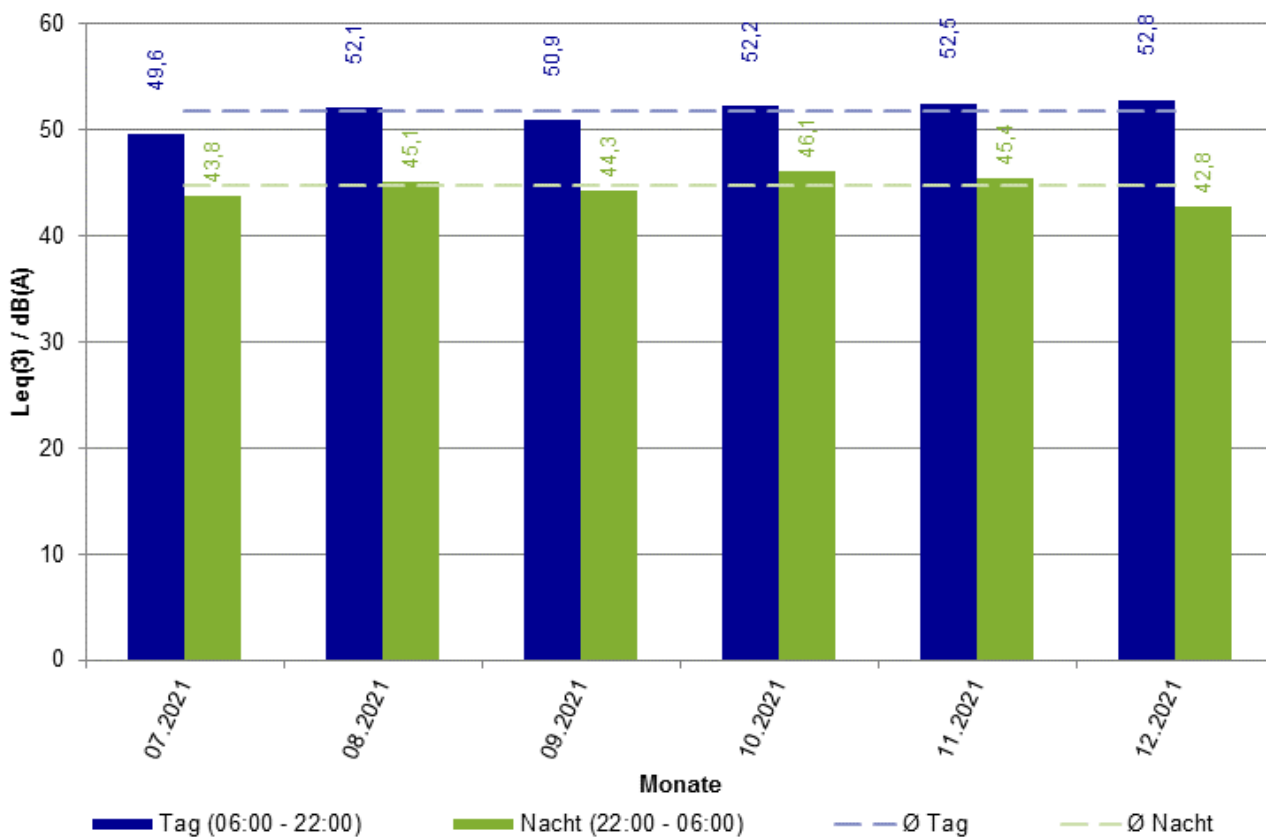

Monatswerte der Fluggeräusche $L_{eq}(3)$ für Tag und Nacht

4.15.3 $L_{eq}(3)$ -Monatswerte des Flug- und Gesamtgeräuschs

Datum	Fluggeräusch / dB(A)			Gesamtgeräusch / dB(A)		
	L_{eqTag} (06-22)	$L_{eqNacht}$ (22-06)	L_{DEN} (24h)	L_{eqTag} (06-22)	$L_{eqNacht}$ (22-06)	L_{DEN} (24h)
Jul 2021	49,6	43,8	52,6	53,1	49,1	56,9
Aug 2021	52,1	45,1	54,2	54,0	47,1	56,3
Sep 2021	50,9	44,3	53,2	53,4	47,2	56,0
Okt 2021	52,2	46,1	54,9	54,3	48,1	56,9
Nov 2021	52,5	45,4	54,6	54,7	47,3	56,6
Dez 2021	52,8	42,8	53,8	54,6	45,9	56,0

**In diesem Zeitraum ist der Anteil der Ausfallzeiten größer als 50 %. Der entsprechende L_{eq} bzw. L_{DEN} Wert ist daher nicht auszuweisen.*

4.15.4 Häufigkeitsverteilung der Maximalpegel

beide Betriebsrichtungen

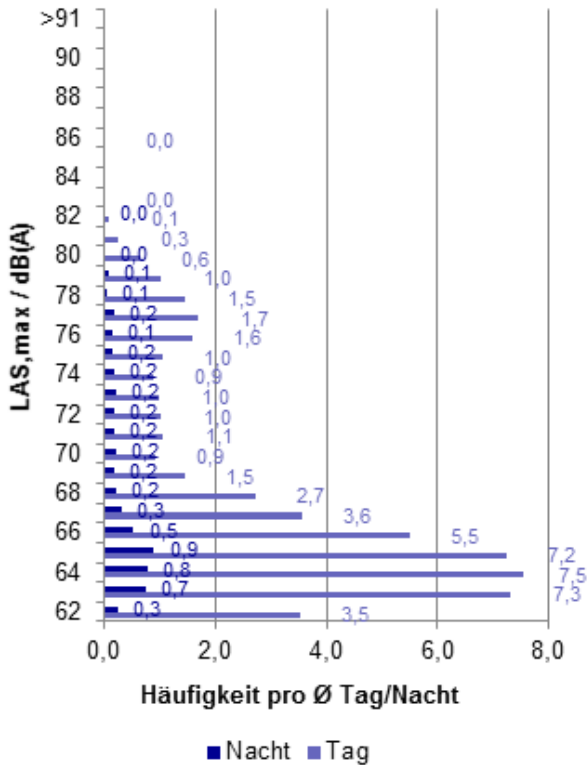

Anzahl der Maximalpegel

Tag

	$L_{AS,max}$ Gesamtzahl	$L_{AS,max}$ pro Tag
beide Betriebsrichtungen	9189	51,6
Betriebsrichtung 25/18	9184	74,9
Betriebsrichtung 07/18	5	0,1

Nacht

	$L_{AS,max}$ Gesamtzahl	$L_{AS,max}$ pro Nacht
beide Betriebsrichtungen	1018	5,6
Betriebsrichtung 25/18	1018	7,8
Betriebsrichtung 07/18	0	0
NAT_{68}		1,9

Betriebsrichtung 25/18

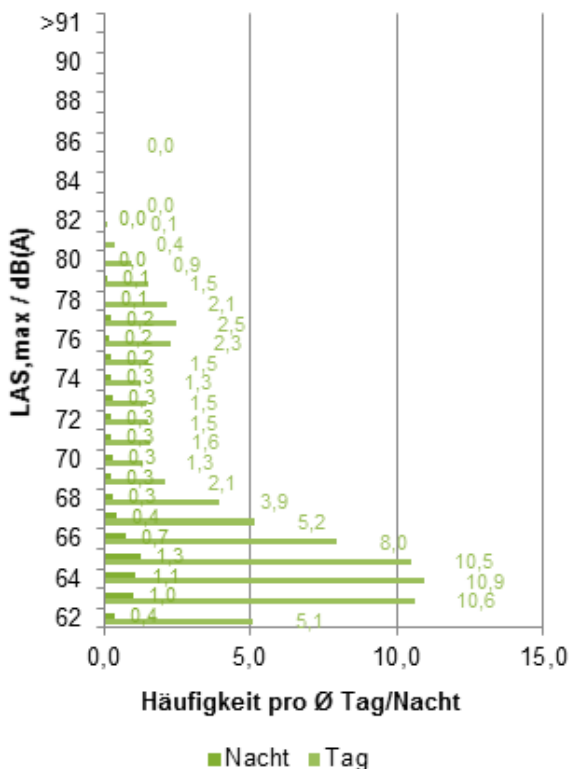

Betriebsrichtung 07/18

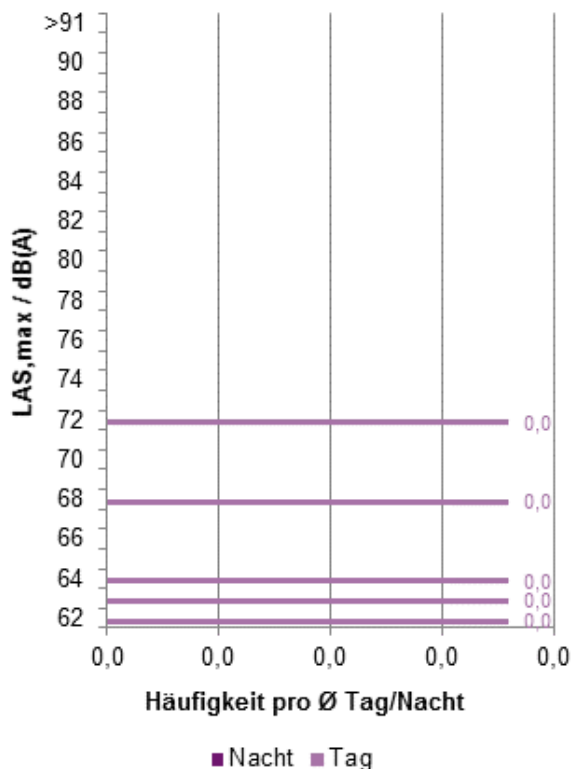

4.15.5 Erfassungsrate (N1/N2)

Betriebs- richtung	Tag					Nacht				
	N1	N1*	N2	N1/N2	N1*/N2	N1	N1*	N2	N1/N2	N1*/N2
Westbetrieb (BR 25)	9184	9175	14107	65%	65%	1018	1018	1150	89%	89%
Ostbetrieb (BR 07)	5	2	4	125%	50%	0	0	0	0%	0%

Erfassungsrate im Berichtszeitraum

4.15.6 Ausfallzeiten

Monat	Dauer / Min			Gesamt
	Tag	Nacht		
Jul 2021	710	60		770
Aug 2021	884	0		884
Sep 2021	330	21		351
Okt 2021	1603	209		1812
Nov 2021	960	609		1569
Dez 2021	1112	281		1393
Gesamt	5599	1180		6779

4.16 Messstation 35 - Groß Gerau (W)

4.16.1 Angaben zur Messstation



Bezeichnung:	Messstelle 35 - Groß Gerau (W)
Adresse:	Mühlbach - 64521 Groß-Gerau
Messschwellenpegel $L_{p,AS,MSchw}$:	57 dB (Jul 2021 - Dez 2021)
Mindestzeit t_M :	5 s
Horchzeit t_H :	5 s
Aufgabenstellung Westbetrieb (BR 25):	Messen von vom Parallelbahnsystem und der Startbahn 18W startenden Flugzeugen
Flugrouten, die relevant zur Schallimmission beitragen (BR 25):	Abflug über südwestliche Abflugrouten von Runway 25C / 25L über Südumfliegung (MASIR, TABUM und Nachtflugrouten) und von Runway 18W (MASIR, TABUM (kurz + Nacht), SOBRA)
Aufgabenstellung Ostbetrieb (BR 07):	
Flugrouten, die relevant zur Schallimmission beitragen (BR 07):	

4.16.2 Dauerschallpegel $L_{eq}(3)$ des Flug- und Gesamtgeräuschs

Fluggeräusch / dB(A)			Gesamtgeräusch / dB(A)		
L_{eqTag} (06-22)	$L_{eqNacht}$ (22-06)	L_{DEN} (24h)	L_{eqTag} (06-22)	$L_{eqNacht}$ (22-06)	L_{DEN} (24h)
51,6	46,4	54,6	54,5	49,3	57,4

Dauerschallpegel $L_{eq}(3)$ bezogen auf den Berichtszeitraum

MP35 Groß Gerau (W) - $L_{eq}(3)$ für Tag und Nacht

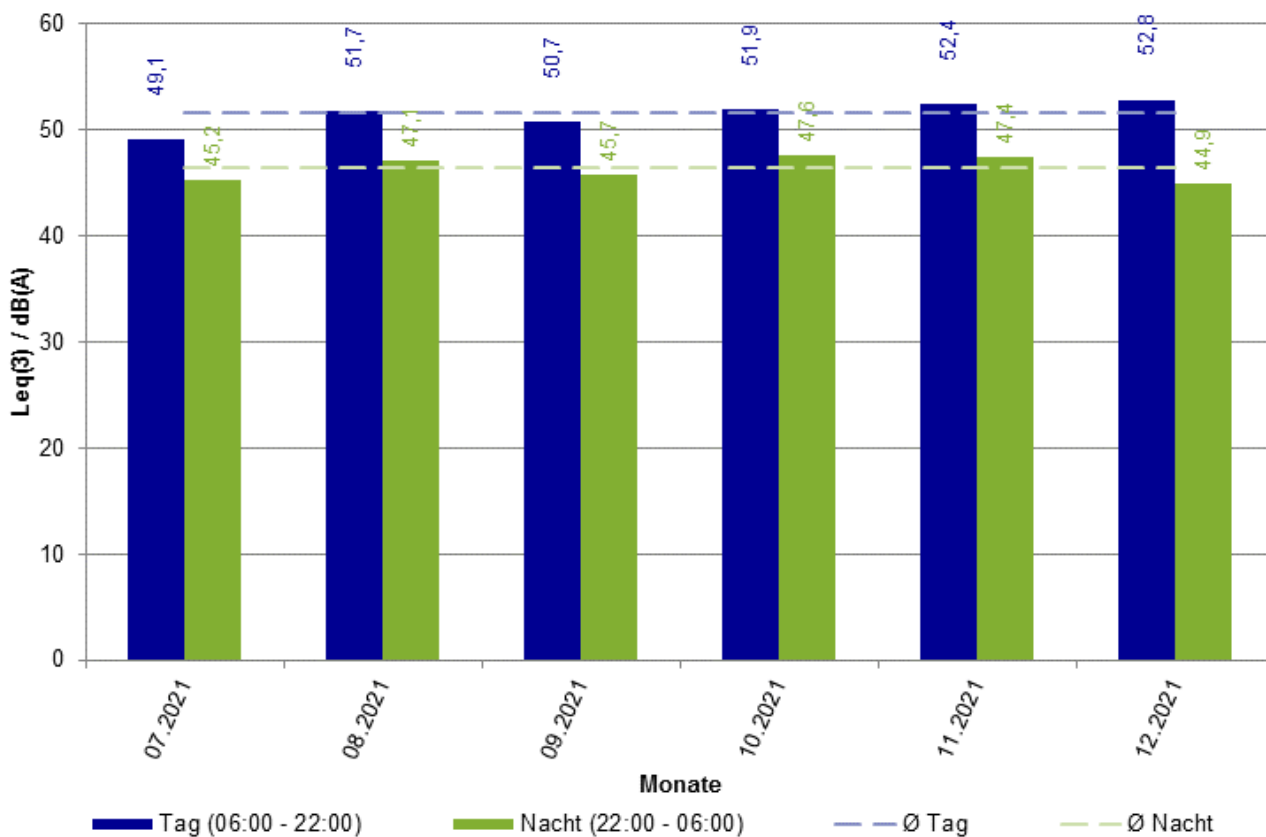

Monatswerte der Fluggeräusche $L_{eq}(3)$ für Tag und Nacht

4.16.3 L_{eq} (3)-Monatswerte des Flug- und Gesamtgeräuschs

Datum	Fluggeräusch / dB(A)			Gesamtgeräusch / dB(A)		
	L_{eqTag} (06-22)	$L_{eqNacht}$ (22-06)	L_{DEN} (24h)	L_{eqTag} (06-22)	$L_{eqNacht}$ (22-06)	L_{DEN} (24h)
Jul 2021	49,1	45,2	53,0	53,0	52,1	58,9
Aug 2021	51,7	47,1	55,1	53,8	49,8	57,5
Sep 2021	50,7	45,7	53,8	53,2	47,7	55,9
Okt 2021	51,9	47,6	55,5	54,9	48,8	57,4
Nov 2021	52,4	47,4	55,5	56,4	48,4	57,7
Dez 2021	52,8	44,9	54,4	54,6	46,3	56,0

**In diesem Zeitraum ist der Anteil der Ausfallzeiten größer als 50 %. Der entsprechende L_{eq} bzw. L_{DEN} Wert ist daher nicht auszuweisen.*

4.16.4 Häufigkeitsverteilung der Maximalpegel

beide Betriebsrichtungen

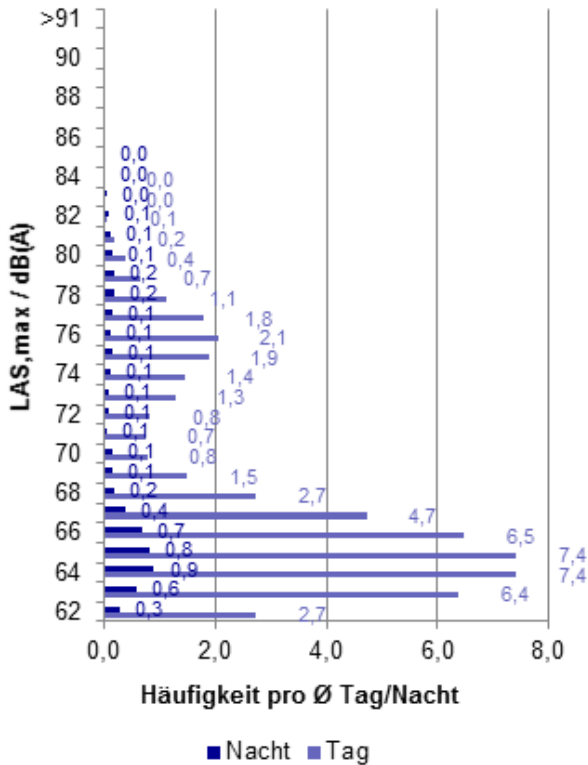

Anzahl der Maximalpegel

Tag	$L_{AS,max}$	$L_{AS,max}$
	Gesamtzahl	pro Tag
beide Betriebsrichtungen	9388	52,6
Betriebsrichtung 25/18	9372	76,3
Betriebsrichtung 07/18	16	0,3

Nacht

Tag	$L_{AS,max}$	$L_{AS,max}$
	Gesamtzahl	pro Nacht
beide Betriebsrichtungen	1023	5,6
Betriebsrichtung 25/18	1023	7,8
Betriebsrichtung 07/18	0	0
NAT_{68}		1,9

Betriebsrichtung 25/18

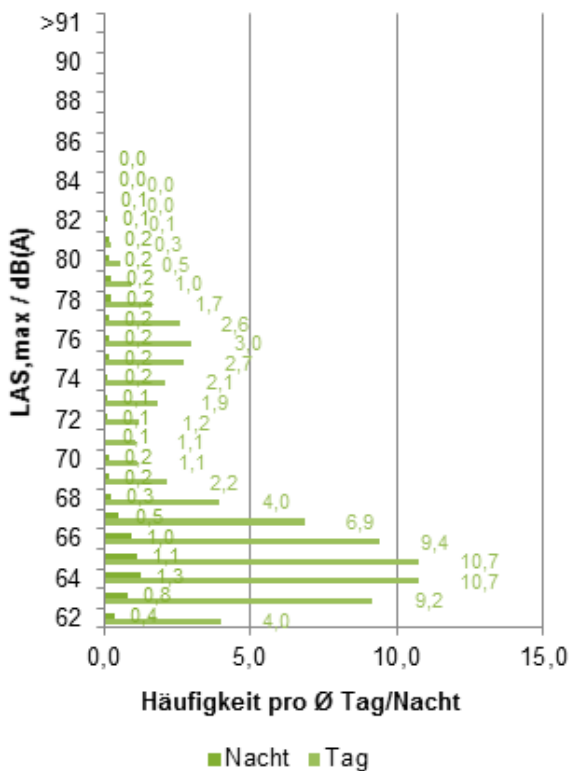

Betriebsrichtung 07/18

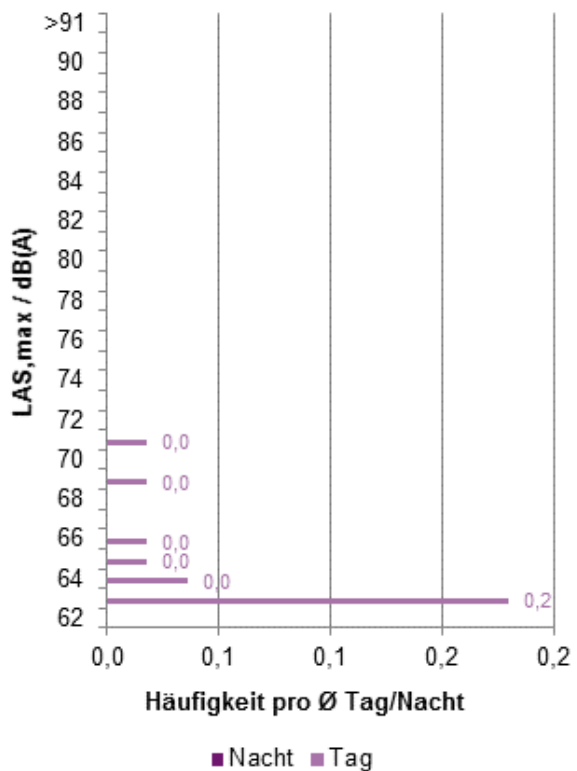

4.16.5 Erfassungsrate (N1/N2)

Betriebs- richtung	Tag					Nacht				
	N1	N1*	N2	N1/N2	N1*/N2	N1	N1*	N2	N1/N2	N1*/N2
Westbetrieb (BR 25)	9372	9360	14107	66%	66%	1023	1022	1150	89%	89%
Ostbetrieb (BR 07)	16	2	4	400%	50%	0	0	0	0%	0%

Erfassungsrate im Berichtszeitraum

4.16.6 Ausfallzeiten

Monat	Dauer / Min			Gesamt
	Tag	Nacht		
Jul 2021	710	60		770
Aug 2021	884	0		884
Sep 2021	241	21		262
Okt 2021	1474	209		1683
Nov 2021	960	609		1569
Dez 2021	1112	281		1393
Gesamt	5381	1180		6561

4.17 Messstation 41 - Frankfurt-Stadtwald

4.17.1 Angaben zur Messstation



Bezeichnung:	Messstelle 41 - Frankfurt-Stadtwald
Adresse:	Körnereiche - 60598 Frankfurt
Messschwellenpegel $L_{p,AS,MSchw}$:	58 dB (Jul 2021 - Dez 2021)
Mindestzeit t_M :	5 s
Horchzeit t_H :	5 s
Aufgabenstellung Westbetrieb (BR 25):	Messen von landenden Flugzeugen
Flugrouten, die relevant zur Schallimmission beitragen (BR 25):	Anflug 25C / 25R sowie Anflug 25L von Flugzeugen mit MTOM > 120 T
Aufgabenstellung Ostbetrieb (BR 07):	Messen von vom Parallelbahnsystem startenden Flugzeugen
Flugrouten, die relevant zur Schallimmission beitragen (BR 07):	Abflug 07C / 07R über 07-N(lang) / 07-Ost / 07-S(lang)

4.17.2 Dauerschallpegel $L_{eq}(3)$ des Flug- und Gesamtgeräuschs

Fluggeräusch / dB(A)			Gesamtgeräusch / dB(A)		
L_{eqTag} (06-22)	$L_{eqNacht}$ (22-06)	L_{DEN} (24h)	L_{eqTag} (06-22)	$L_{eqNacht}$ (22-06)	L_{DEN} (24h)
53,8	46,8	55,9	55,8	50,4	58,7

Dauerschallpegel $L_{eq}(3)$ bezogen auf den Berichtszeitraum

MP41 Frankfurt Stadtwald - $L_{eq}(3)$ für Tag und Nacht

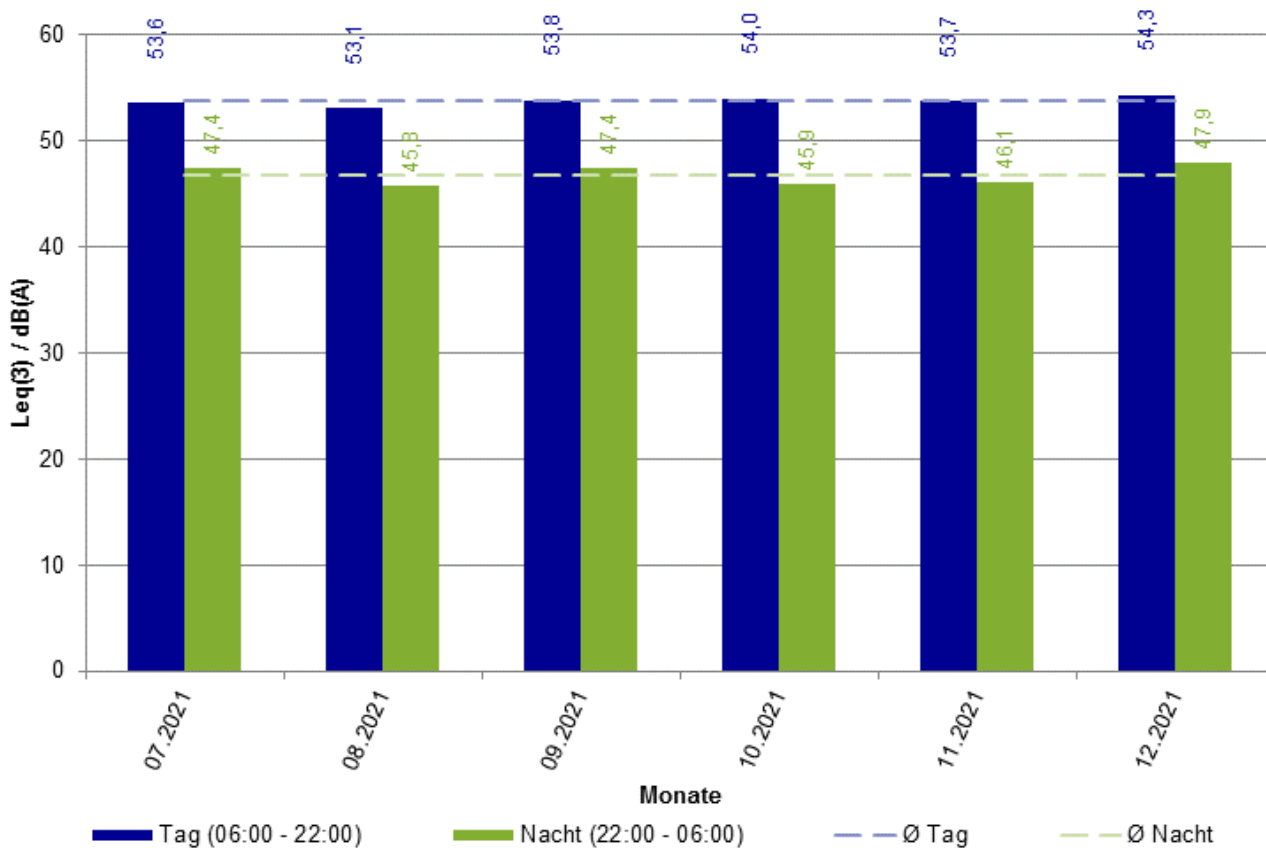

Monatswerte der Fluggeräusche $L_{eq}(3)$ für Tag und Nacht

4.17.3 $L_{eq}(3)$ -Monatswerte des Flug- und Gesamtgeräuschs

Datum	Fluggeräusch / dB(A)			Gesamtgeräusch / dB(A)		
	L_{eqTag} (06-22)	$L_{eqNacht}$ (22-06)	L_{DEN} (24h)	L_{eqTag} (06-22)	$L_{eqNacht}$ (22-06)	L_{DEN} (24h)
Jul 2021	53,6	47,4	56,2	55,4	51,5	59,2
Aug 2021	53,1	45,8	55,1	55,4	51,0	58,9
Sep 2021	53,8	47,4	56,2	55,6	49,6	58,3
Okt 2021	54,0	45,9	55,7	56,1	50,2	58,8
Nov 2021	53,7	46,1	55,5	56,0	49,2	58,1
Dez 2021	54,3	47,9	56,6	56,3	50,4	58,9

**In diesem Zeitraum ist der Anteil der Ausfallzeiten größer als 50 %. Der entsprechende L_{eq} bzw. L_{DEN} Wert ist daher nicht auszuweisen.*

4.17.4 Häufigkeitsverteilung der Maximalpegel

beide Betriebsrichtungen

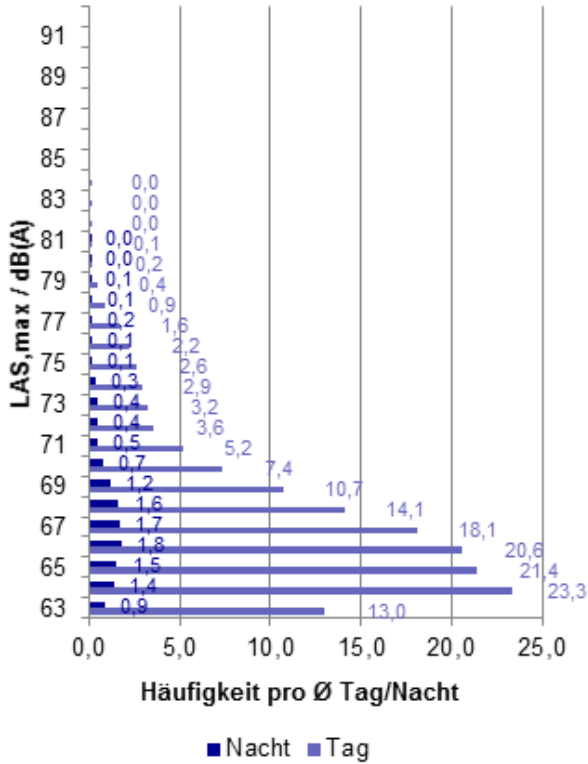

Anzahl der Maximalpegel

Tag

	$L_{AS,max}$ Gesamtzahl	$L_{AS,max}$ pro Tag
beide Betriebsrichtungen	26937	151,5
Betriebsrichtung 25/18	19207	157
Betriebsrichtung 07/18	7730	139,3

Nacht

	$L_{AS,max}$ Gesamtzahl	$L_{AS,max}$ pro Nacht
beide Betriebsrichtungen	2368	13
Betriebsrichtung 25/18	1680	12,9
Betriebsrichtung 07/18	688	13,5
NAT_{68}		4,9

Betriebsrichtung 25/18

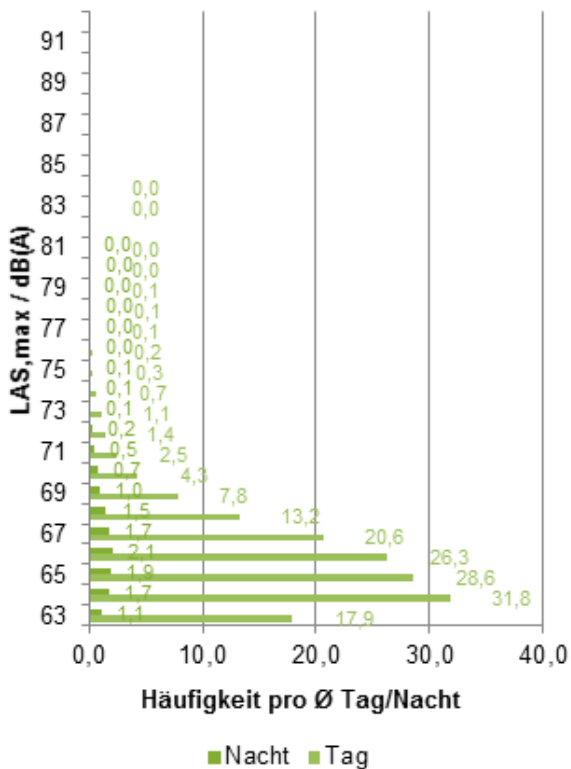

Betriebsrichtung 07/18

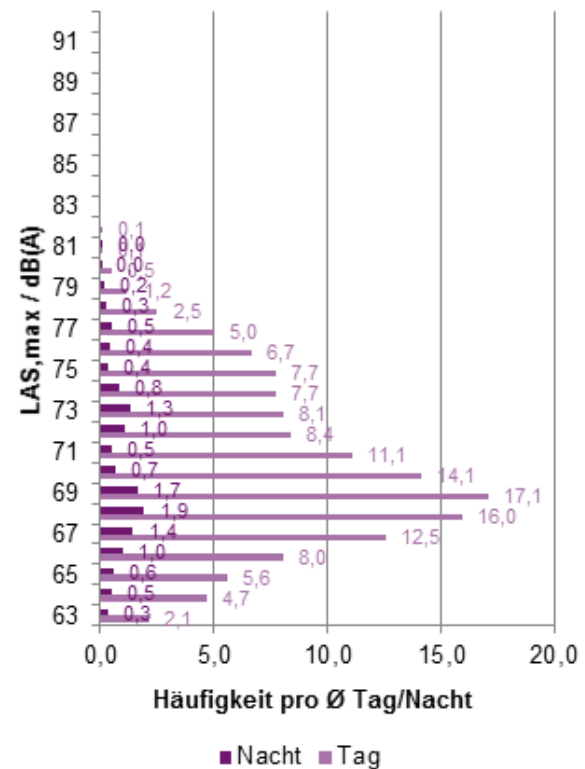

4.17.5 Erfassungsrate (N1/N2)

Betriebs- richtung	Tag					Nacht				
	N1	N1*	N2	N1/N2	N1*/N2	N1	N1*	N2	N1/N2	N1*/N2
Westbetrieb (BR 25)	19207	17893	37106	52%	48%	1680	1612	2568	65%	63%
Ostbetrieb (BR 07)	7730	7723	8258	94%	94%	688	687	726	95%	95%

Erfassungsrate im Berichtszeitraum

4.17.6 Ausfallzeiten

Monat	Dauer / Min			Gesamt
	Tag	Nacht		
Jul 2021	710	60		770
Aug 2021	919	0		919
Sep 2021	241	21		262
Okt 2021	1659	253		1912
Nov 2021	960	609		1569
Dez 2021	1455	281		1736
Gesamt	5944	1224		7168

4.18 Messstation 42 - Neu-Isenburg (N)

4.18.1 Angaben zur Messstation



Bezeichnung:	Messstelle 42 - Neu-Isenburg (N)
Adresse:	Mühl-Schneise - 63263 Neu-Isenburg
Messschwellenpegel $L_{p,AS,MSchw}$:	59 dB (Jul 2021 - Dez 2021)
Mindestzeit t_M :	5 s
Horchzeit t_H :	5 s
Aufgabenstellung Westbetrieb (BR 25):	Messen von landenden Flugzeugen
Flugrouten, die relevant zur Schallimmission beitragen (BR 25):	Anflug 25L sowie Anflug 25C von Flugzeugen mit MTOM > 120 T
Aufgabenstellung Ostbetrieb (BR 07):	Messen von vom Parallelbahnsystem startenden Flugzeugen
Flugrouten, die relevant zur Schallimmission beitragen (BR 07):	Abflug 07C / 07R über 07-N(lang) / 07-Ost / 07-S(lang)

4.18.2 Dauerschallpegel $L_{eq}(3)$ des Flug- und Gesamtgeräuschs

Fluggeräusch / dB(A)			Gesamtgeräusch / dB(A)		
L_{eqTag} (06-22)	$L_{eqNacht}$ (22-06)	L_{DEN} (24h)	L_{eqTag} (06-22)	$L_{eqNacht}$ (22-06)	L_{DEN} (24h)
51,6	44,9	53,8	55,5	51,1	58,9

Dauerschallpegel $L_{eq}(3)$ bezogen auf den Berichtszeitraum

MP42 Neu-Isenburg Nord - $L_{eq}(3)$ für Tag und Nacht

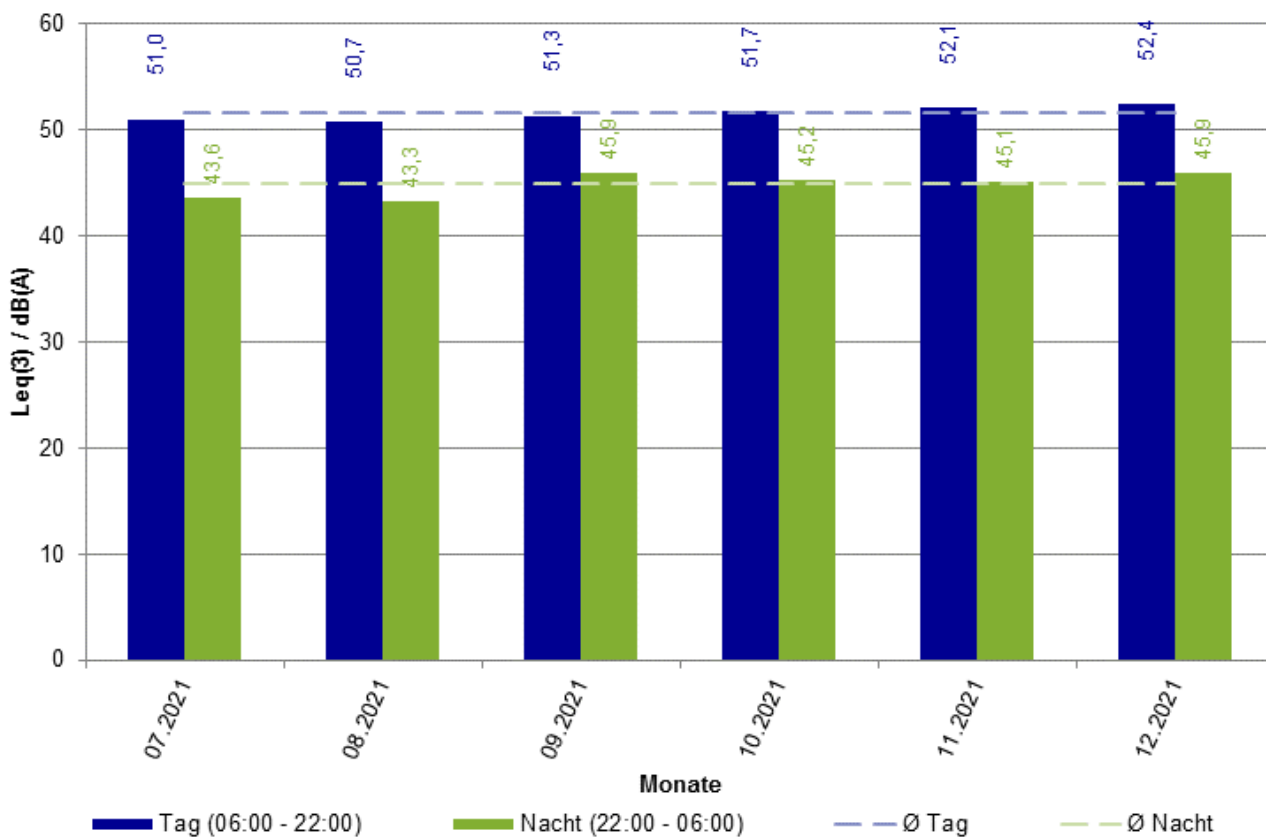

Monatswerte der Fluggeräusche $L_{eq}(3)$ für Tag und Nacht

4.18.3 $L_{eq}(3)$ -Monatswerte des Flug- und Gesamtgeräuschs

Datum	Fluggeräusch / dB(A)			Gesamtgeräusch / dB(A)		
	L_{eqTag} (06-22)	$L_{eqNacht}$ (22-06)	L_{DEN} (24h)	L_{eqTag} (06-22)	$L_{eqNacht}$ (22-06)	L_{DEN} (24h)
Jul 2021	51,0	43,6	53,1	55,8	51,3	59,0
Aug 2021	50,7	43,3	52,6	55,1	52,0	59,3
Sep 2021	51,3	45,9	54,2	54,9	51,1	58,7
Okt 2021	51,7	45,2	54,0	55,4	51,1	59,0
Nov 2021	52,1	45,1	54,0	55,7	50,2	58,4
Dez 2021	52,4	45,9	54,6	55,8	50,5	58,7

**In diesem Zeitraum ist der Anteil der Ausfallzeiten größer als 50 %. Der entsprechende L_{eq} bzw. L_{DEN} Wert ist daher nicht auszuweisen.*

4.18.4 Häufigkeitsverteilung der Maximalpegel

beide Betriebsrichtungen

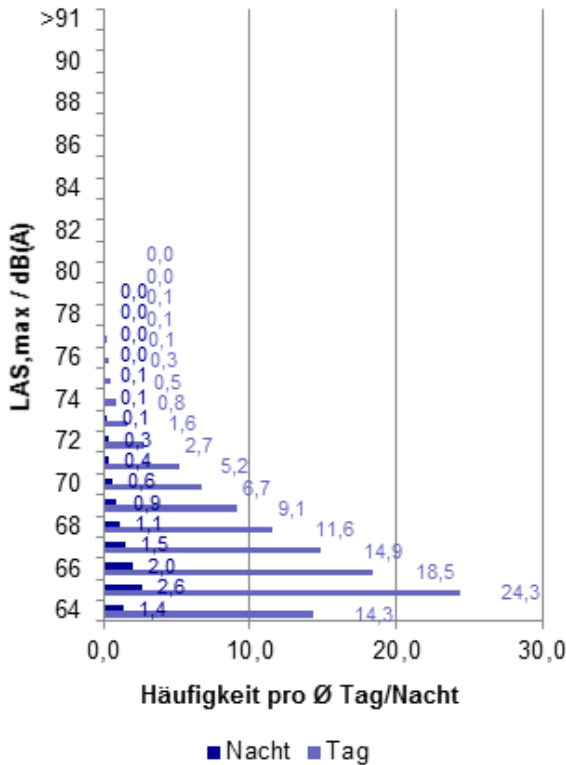

Anzahl der Maximalpegel

Tag

	$L_{AS,max}$ Gesamtzahl	$L_{AS,max}$ pro Tag
beide Betriebsrichtungen	19745	110,7
Betriebsrichtung 25/18	13395	109
Betriebsrichtung 07/18	6350	114,4

Nacht

	$L_{AS,max}$ Gesamtzahl	$L_{AS,max}$ pro Nacht
beide Betriebsrichtungen	2013	11,1
Betriebsrichtung 25/18	1489	11,4
Betriebsrichtung 07/18	524	10,3
NAT_{68}		3

Betriebsrichtung 25/18

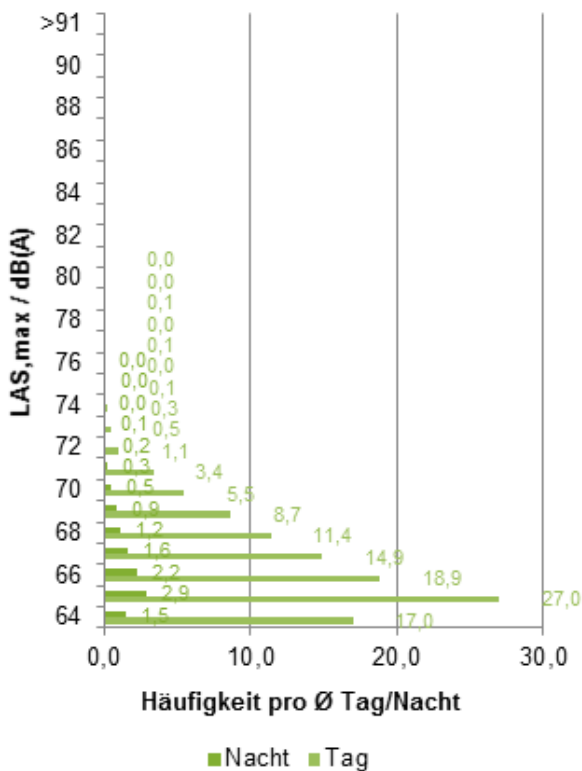

Betriebsrichtung 07/18

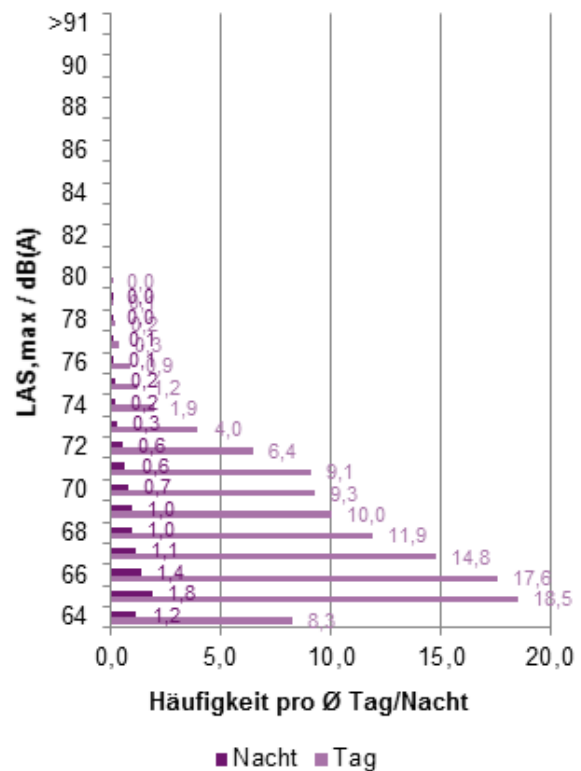

4.18.5 Erfassungsrate (N1/N2)

Betriebs- richtung	Tag					Nacht				
	N1	N1*	N2	N1/N2	N1*/N2	N1	N1*	N2	N1/N2	N1*/N2
Westbetrieb (BR 25)	13395	12552	28707	47%	44%	1489	1461	2864	52%	51%
Ostbetrieb (BR 07)	6350	6335	8258	77%	77%	524	524	726	72%	72%

Erfassungsrate im Berichtszeitraum

4.18.6 Ausfallzeiten

Monat	Dauer / Min			Gesamt
	Tag	Nacht		
Jul 2021	710	60		770
Aug 2021	884	0		884
Sep 2021	241	21		262
Okt 2021	1430	209		1639
Nov 2021	960	609		1569
Dez 2021	1112	281		1393
Gesamt	5337	1180		6517

4.19 Messstation 44 - Frankfurt-Lerchesberg

4.19.1 Angaben zur Messstation



Bezeichnung:	Messstelle 44 - Frankfurt-Lerchesberg
Adresse:	Vereinsheim der Rosisten - 60598 Frankfurt
Messschwellenpegel $L_{p,AS,MSchw}$:	57 dB (Jul 2021 - Dez 2021)
Mindestzeit t_M :	5 s
Horchzeit t_H :	5 s
Aufgabenstellung Westbetrieb (BR 25):	Messen von landenden Flugzeugen
Flugrouten, die relevant zur Schallimmission beitragen (BR 25):	Anflug 25R
Aufgabenstellung Ostbetrieb (BR 07):	Messen von vom Parallelbahnsystem startenden Flugzeugen
Flugrouten, die relevant zur Schallimmission beitragen (BR 07):	Abflug 07C / 07R über 07-N(lang) / 07-Ost / 07-S(lang)

4.19.2 Dauerschallpegel $L_{eq}(3)$ des Flug- und Gesamtgeräuschs

Fluggeräusch / dB(A)			Gesamtgeräusch / dB(A)		
L_{eqTag} (06-22)	$L_{eqNacht}$ (22-06)	L_{DEN} (24h)	L_{eqTag} (06-22)	$L_{eqNacht}$ (22-06)	L_{DEN} (24h)
54,2	44,8	55,5	55,5	51,2	59,0

Dauerschallpegel $L_{eq}(3)$ bezogen auf den Berichtszeitraum

MP44 F-Lerchesberg - $L_{eq}(3)$ für Tag und Nacht

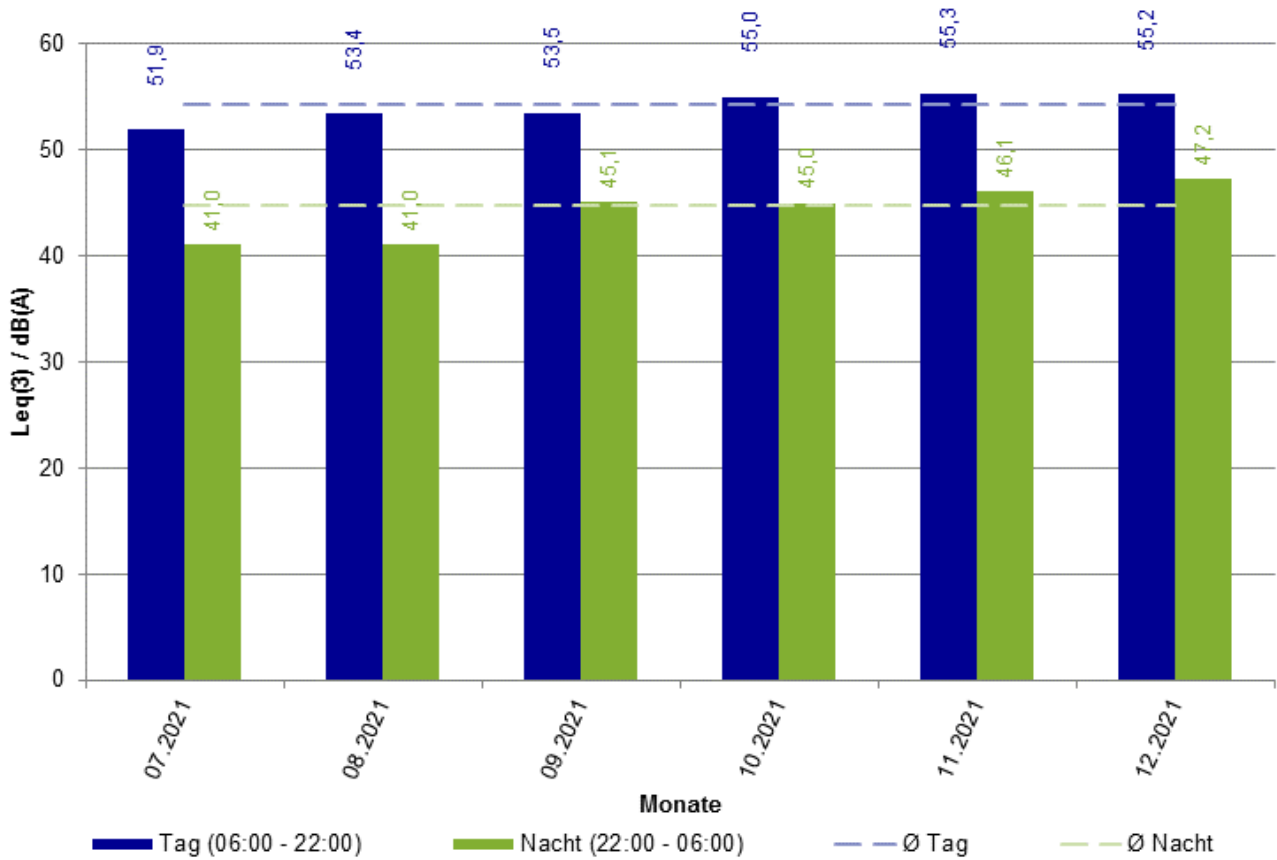

Monatswerte der Fluggeräusche $L_{eq}(3)$ für Tag und Nacht

4.19.3 $L_{eq}(3)$ -Monatswerte des Flug- und Gesamtgeräuschs

Datum	Fluggeräusch / dB(A)			Gesamtgeräusch / dB(A)		
	L_{eqTag} (06-22)	$L_{eqNacht}$ (22-06)	L_{DEN} (24h)	L_{eqTag} (06-22)	$L_{eqNacht}$ (22-06)	L_{DEN} (24h)
Jul 2021	51,9	41,0	53,1	53,7	49,6	57,3
Aug 2021	53,4	41,0	54,1	54,9	50,6	58,5
Sep 2021	53,5	45,1	55,0	54,7	50,6	58,3
Okt 2021	55,0	45,0	56,2	56,1	51,8	59,6
Nov 2021	55,3	46,1	56,5	56,4	51,4	59,5
Dez 2021	55,2	47,2	56,8	56,5	52,4	60,0

**In diesem Zeitraum ist der Anteil der Ausfallzeiten größer als 50 %. Der entsprechende L_{eq} bzw. L_{DEN} Wert ist daher nicht auszuweisen.*

4.19.4 Häufigkeitsverteilung der Maximalpegel

beide Betriebsrichtungen

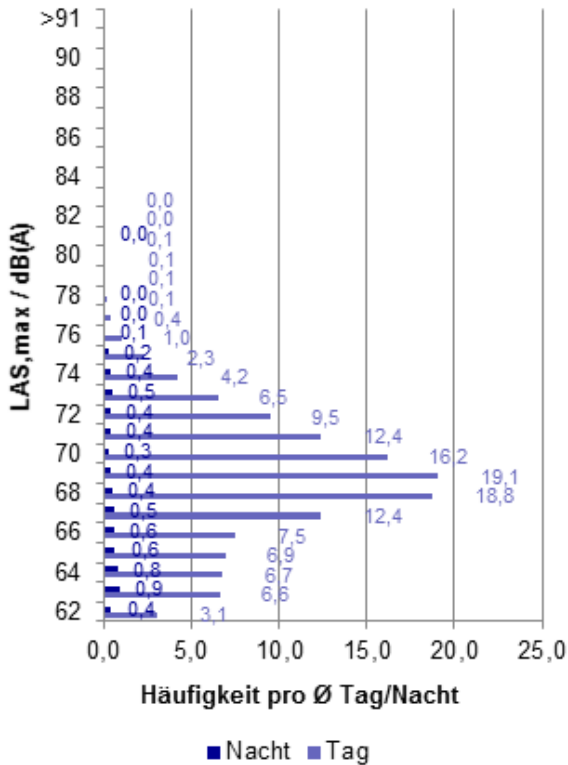

Anzahl der Maximalpegel

Tag	$L_{AS,max}$	$L_{AS,max}$
	Gesamtzahl	pro Tag
beide Betriebsrichtungen	23853	134
Betriebsrichtung 25/18	17106	139,7
Betriebsrichtung 07/18	6747	121,6

Nacht	$L_{AS,max}$	$L_{AS,max}$
	Gesamtzahl	pro Nacht
beide Betriebsrichtungen	1273	7,1
Betriebsrichtung 25/18	685	5,3
Betriebsrichtung 07/18	588	11,9
NAT_{68}		2,9

Betriebsrichtung 25/18

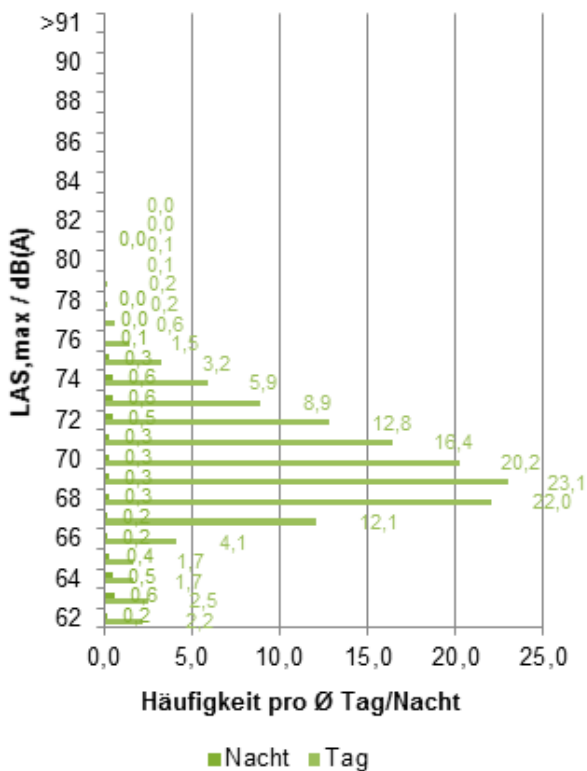

Betriebsrichtung 07/18

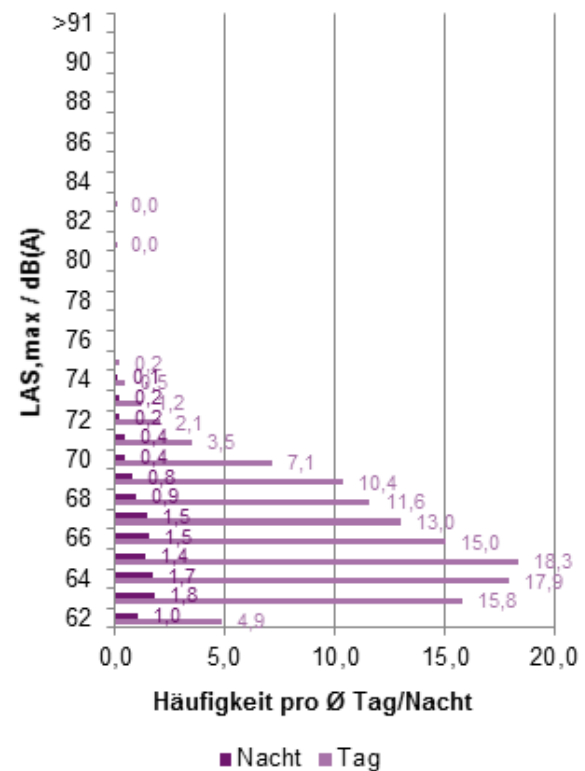

4.19.5 Erfassungsrate (N1/N2)

Betriebs- richtung	Tag					Nacht				
	N1	N1*	N2	N1/N2	N1*/N2	N1	N1*	N2	N1/N2	N1*/N2
Westbetrieb (BR 25)	17106	15942	16856	101%	95%	685	444	449	153%	99%
Ostbetrieb (BR 07)	6747	6732	8258	82%	82%	588	588	726	81%	81%

Erfassungsrate im Berichtszeitraum

4.19.6 Ausfallzeiten

Monat	Dauer / Min			Gesamt
	Tag	Nacht		
Jul 2021	710	709		1419
Aug 2021	1125	0		1125
Sep 2021	241	21		262
Okt 2021	1660	431		2091
Nov 2021	960	609		1569
Dez 2021	1112	940		2052
Gesamt	5808	2710		8518

4.20 Messstation 45 - Frankfurt-Oberrad

4.20.1 Angaben zur Messstation



Bezeichnung:	Messstelle 45 - Frankfurt-Oberrad
Adresse:	Alter Friedhof - 60599 Frankfurt
Messschwellenpegel $L_{p,AS,MSchw}$:	56 dB (Jul 2021 - Dez 2021)
Mindestzeit t_M :	5 s
Horchzeit t_H :	5 s
Aufgabenstellung Westbetrieb (BR 25):	Messen von landenden Flugzeugen
Flugrouten, die relevant zur Schallimmission beitragen (BR 25):	Anflug 25R
Aufgabenstellung Ostbetrieb (BR 07):	Messen von vom Parallelbahnsystem startenden Flugzeugen
Flugrouten, die relevant zur Schallimmission beitragen (BR 07):	Abflug 07C / 07R über 07-N(lang) / 07-Ost / 07-S(lang)

4.20.2 Dauerschallpegel $L_{eq}(3)$ des Flug- und Gesamtgeräuschs

Fluggeräusch / dB(A)			Gesamtgeräusch / dB(A)		
L_{eqTag} (06-22)	$L_{eqNacht}$ (22-06)	L_{DEN} (24h)	L_{eqTag} (06-22)	$L_{eqNacht}$ (22-06)	L_{DEN} (24h)
52,7	44,2	54,2	54,9	46,3	56,4

Dauerschallpegel $L_{eq}(3)$ bezogen auf den Berichtszeitraum

MP45 F-Oberrad - $L_{eq}(3)$ für Tag und Nacht

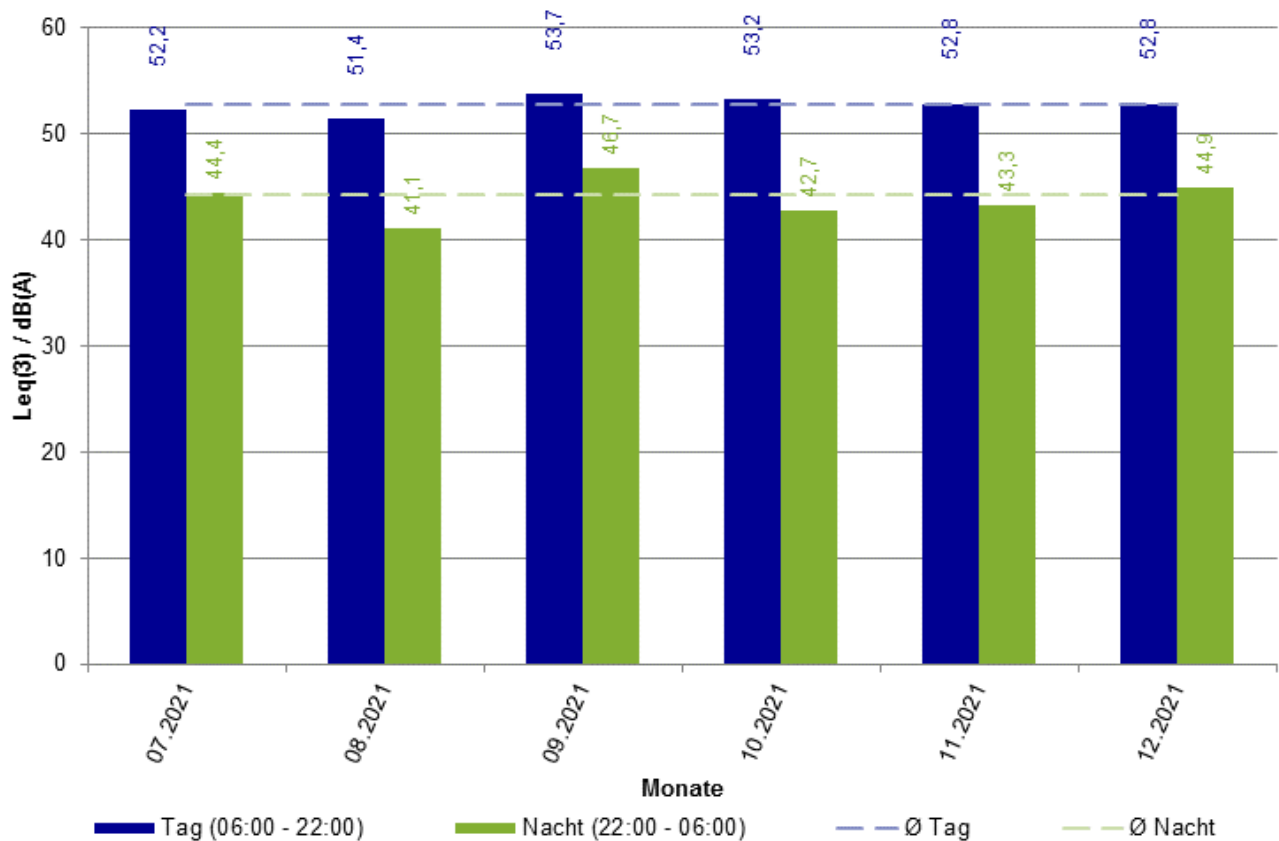

Monatswerte der Fluggeräusche $L_{eq}(3)$ für Tag und Nacht

4.20.3 $L_{eq}(3)$ -Monatswerte des Flug- und Gesamtgeräuschs

Datum	Fluggeräusch / dB(A)			Gesamtgeräusch / dB(A)		
	L_{eqTag} (06-22)	$L_{eqNacht}$ (22-06)	L_{DEN} (24h)	L_{eqTag} (06-22)	$L_{eqNacht}$ (22-06)	L_{DEN} (24h)
Jul 2021	52,2	44,4	54,2	53,9	46,6	56,0
Aug 2021	51,4	41,1	52,4	53,1	45,4	54,9
Sep 2021	53,7	46,7	55,8	55,5	47,7	57,2
Okt 2021	53,2	42,7	54,1	56,1	45,4	57,7
Nov 2021	52,8	43,3	53,8	54,6	45,3	55,6
Dez 2021	52,8	44,9	54,4	55,3	46,9	56,5

**In diesem Zeitraum ist der Anteil der Ausfallzeiten größer als 50 %. Der entsprechende L_{eq} bzw. L_{DEN} Wert ist daher nicht auszuweisen.*

4.20.4 Häufigkeitsverteilung der Maximalpegel

beide Betriebsrichtungen

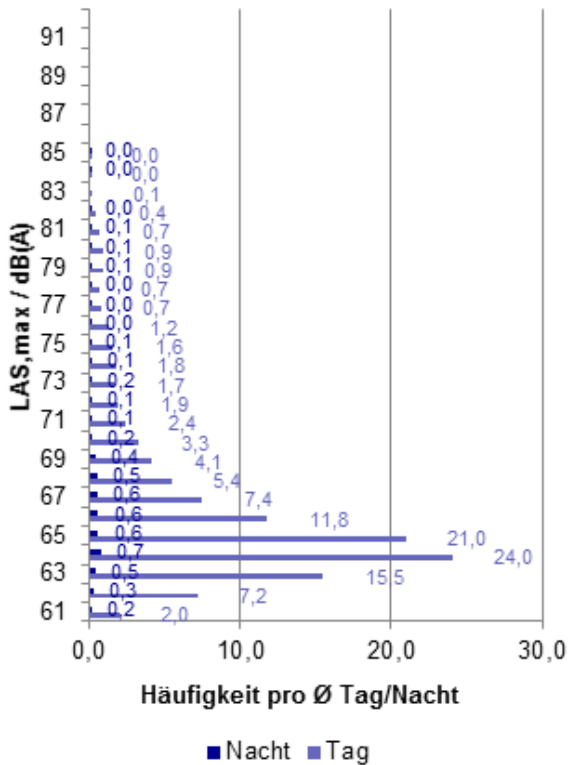

Anzahl der Maximalpegel

Tag

	$L_{AS,max}$ Gesamtzahl	$L_{AS,max}$ pro Tag
beide Betriebsrichtungen	20646	116,7
Betriebsrichtung 25/18	15441	126,9
Betriebsrichtung 07/18	5205	94,3

Nacht

	$L_{AS,max}$ Gesamtzahl	$L_{AS,max}$ pro Nacht
beide Betriebsrichtungen	1011	5,6
Betriebsrichtung 25/18	438	3,3
Betriebsrichtung 07/18	573	11,3
NAT_{68}		1,8

Betriebsrichtung 25/18

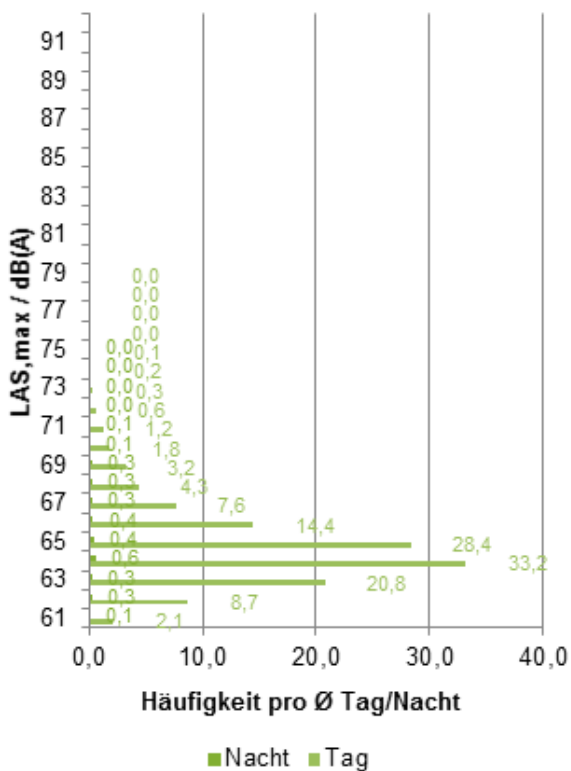

Betriebsrichtung 07/18

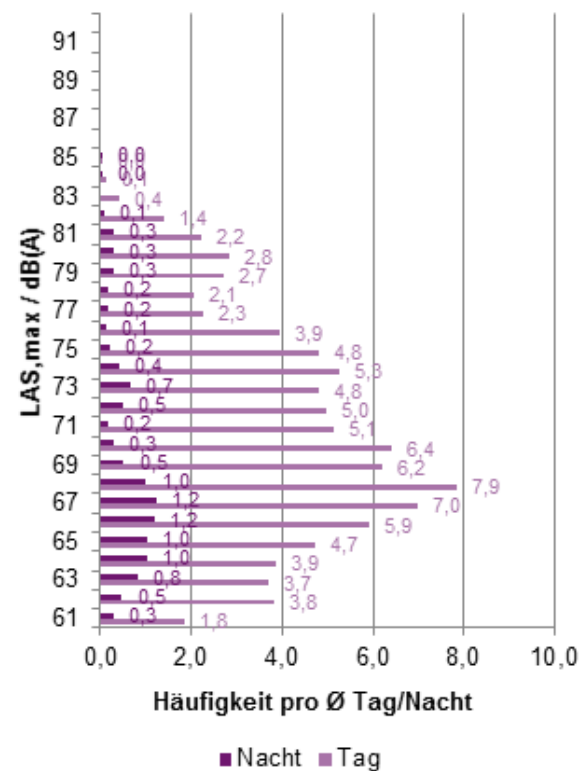

4.20.5 Erfassungsrate (N1/N2)

Betriebs- richtung	Tag					Nacht				
	N1	N1*	N2	N1/N2	N1*/N2	N1	N1*	N2	N1/N2	N1*/N2
Westbetrieb (BR 25)	15441	15289	16856	92%	91%	438	406	449	98%	90%
Ostbetrieb (BR 07)	5205	5199	8258	63%	63%	573	573	726	79%	79%

Erfassungsrate im Berichtszeitraum

4.20.6 Ausfallzeiten

Monat	Dauer / Min			Gesamt
	Tag	Nacht		
Jul 2021	1156	60		1216
Aug 2021	1021	0		1021
Sep 2021	458	21		479
Okt 2021	1911	209		2120
Nov 2021	1018	609		1627
Dez 2021	1259	281		1540
Gesamt	6823	1180		8003

4.21 Messstation 51 - Worfelden

4.21.1 Angaben zur Messstation



Bezeichnung:	Messstelle 51 - Worfelden
Adresse:	Am Gerauer Weg - 64572 Worfelden
Messschwellenpegel $L_{p,AS,MSchw}$:	58 dB (Jul 2021 - Dez 2021)
Mindestzeit t_M :	5 s
Horchzeit t_H :	5 s
Aufgabenstellung Westbetrieb (BR 25):	Messen von vom Parallelbahnsystem und der Startbahn 18W startenden Flugzeugen
Flugrouten, die relevant zur Schallimmission beitragen (BR 25):	Abflug 25C / 25L, 18W über südliche Abflugrouten (RID, AMTIX lang)
Aufgabenstellung Ostbetrieb (BR 07):	Messen von von der Startbahn 18W startenden Flugzeugen
Flugrouten, die relevant zur Schallimmission beitragen (BR 07):	Abflug 18W über südliche Abflugrouten (RID, AMTIX lang)

4.21.2 Dauerschallpegel $L_{eq}(3)$ des Flug- und Gesamtgeräuschs

Fluggeräusch / dB(A)			Gesamtgeräusch / dB(A)		
L_{eqTag} (06-22)	$L_{eqNacht}$ (22-06)	L_{DEN} (24h)	L_{eqTag} (06-22)	$L_{eqNacht}$ (22-06)	L_{DEN} (24h)
54,0	49,9	57,5	56,2	51,0	59,1

Dauerschallpegel $L_{eq}(3)$ bezogen auf den Berichtszeitraum

MP51 Worfelden - $L_{eq}(3)$ für Tag und Nacht

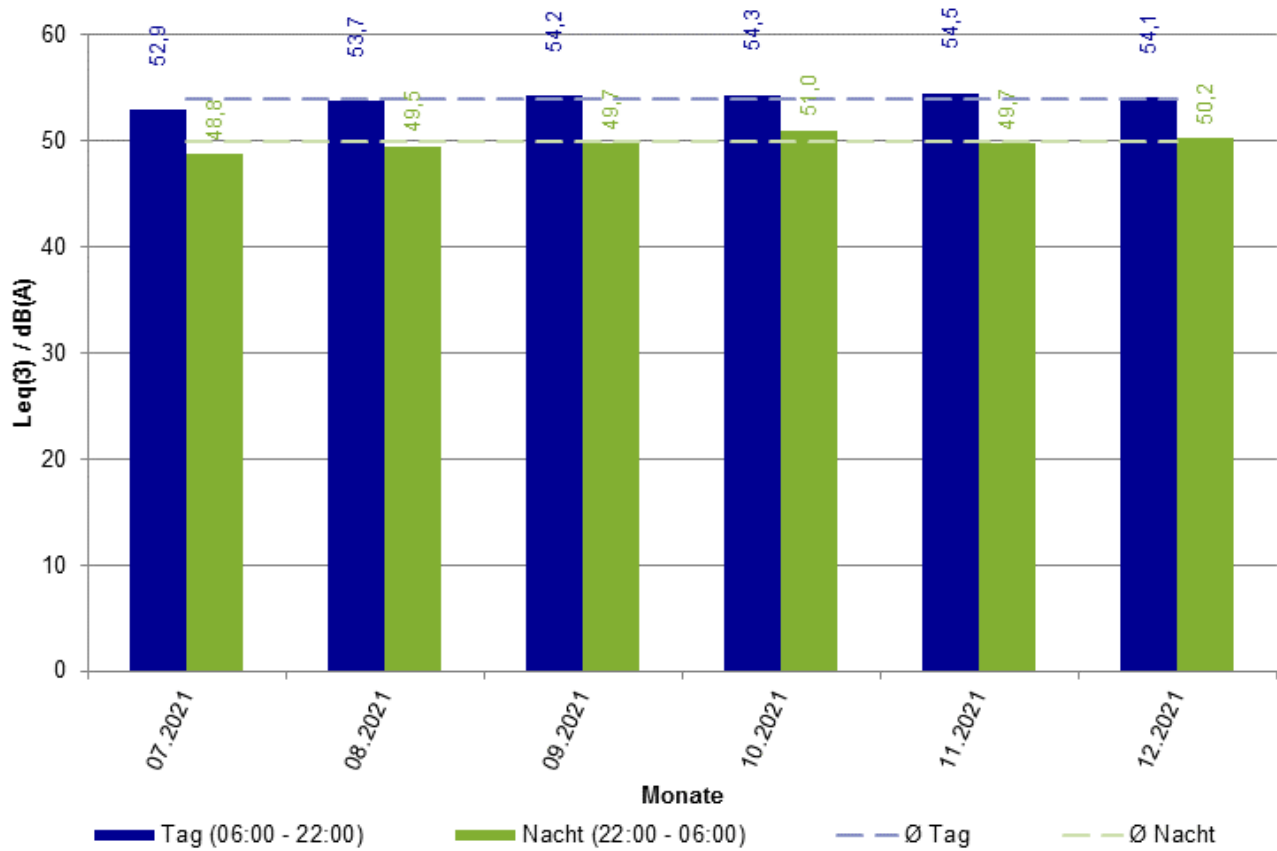

Monatswerte der Fluggeräusche $L_{eq}(3)$ für Tag und Nacht

4.21.3 $L_{eq}(3)$ -Monatswerte des Flug- und Gesamtgeräuschs

Datum	Fluggeräusch / dB(A)			Gesamtgeräusch / dB(A)		
	L_{eqTag} (06-22)	$L_{eqNacht}$ (22-06)	L_{DEN} (24h)	L_{eqTag} (06-22)	$L_{eqNacht}$ (22-06)	L_{DEN} (24h)
Jul 2021	52,9	48,8	56,4	56,1	50,7	58,9
Aug 2021	53,7	49,5	57,1	55,7	50,8	58,8
Sep 2021	54,2	49,7	57,4	56,3	50,5	58,8
Okt 2021	54,3	51,0	58,4	56,4	51,8	59,7
Nov 2021	54,5	49,7	57,5	56,7	50,8	59,1
Dez 2021	54,1	50,2	57,7	55,9	51,1	59,0

**In diesem Zeitraum ist der Anteil der Ausfallzeiten größer als 50 %. Der entsprechende L_{eq} bzw. L_{DEN} Wert ist daher nicht auszuweisen.*

4.21.4 Häufigkeitsverteilung der Maximalpegel

beide Betriebsrichtungen

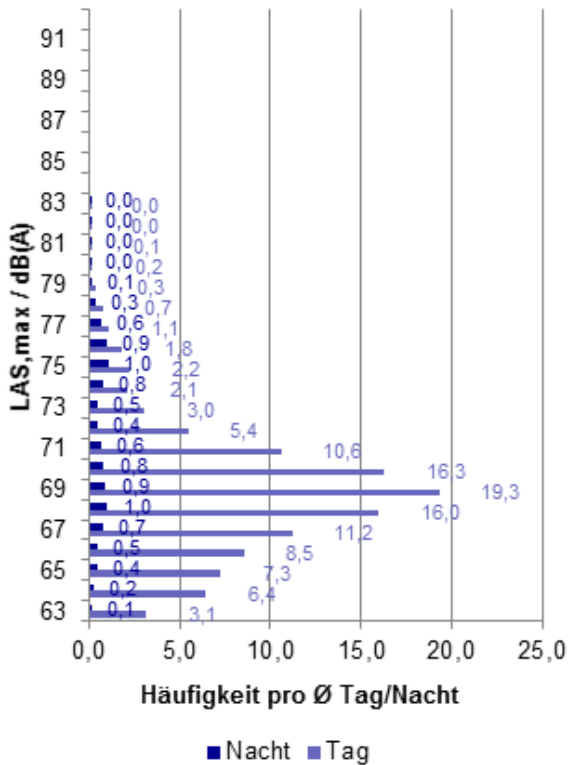

Anzahl der Maximalpegel

Tag

	$L_{AS,max}$ Gesamtzahl	$L_{AS,max}$ pro Tag
beide Betriebsrichtungen	20463	115,7
Betriebsrichtung 25/18	14254	117,2
Betriebsrichtung 07/18	6209	112,5

Nacht

	$L_{AS,max}$ Gesamtzahl	$L_{AS,max}$ pro Nacht
beide Betriebsrichtungen	1840	10,1
Betriebsrichtung 25/18	1385	10,6
Betriebsrichtung 07/18	455	9
NAT_{68}		7,6

Betriebsrichtung 25/18

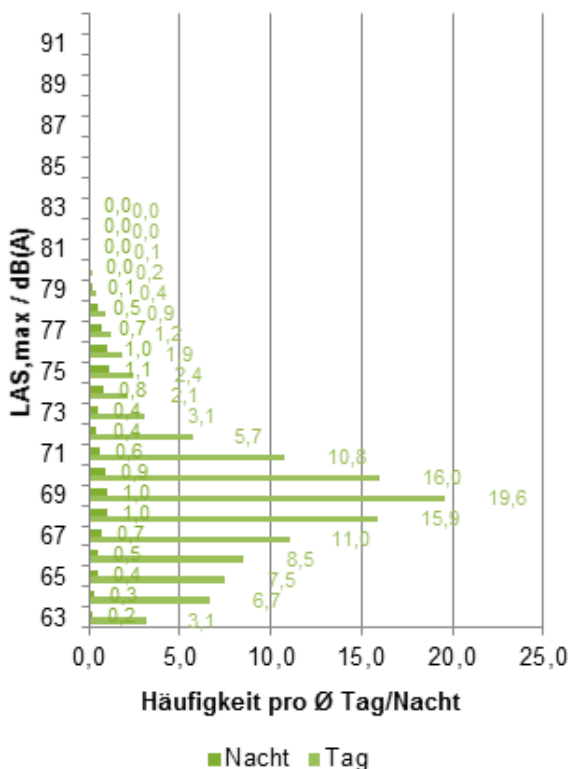

Betriebsrichtung 07/18

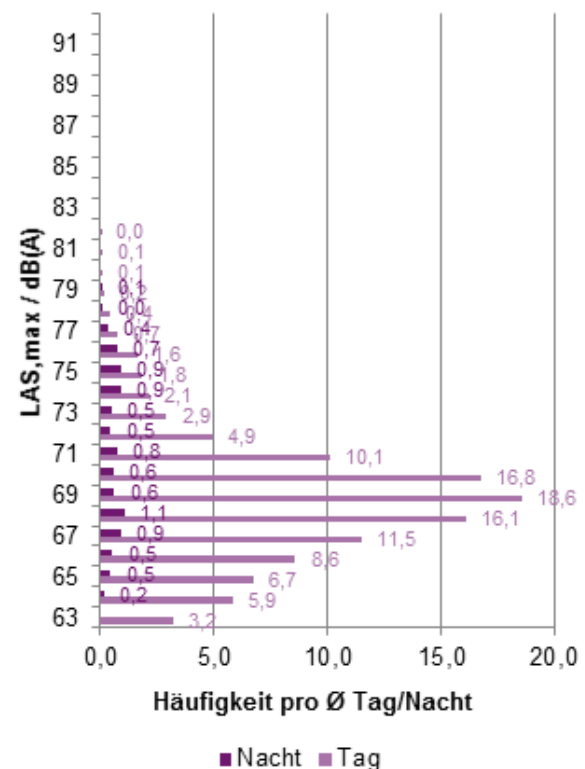

4.21.5 Erfassungsrate (N1/N2)

Betriebs- richtung	Tag					Nacht				
	N1	N1*	N2	N1/N2	N1*/N2	N1	N1*	N2	N1/N2	N1*/N2
Westbetrieb (BR 25)	14254	13862	16654	86%	83%	1385	1324	1351	103%	98%
Ostbetrieb (BR 07)	6209	6160	7155	87%	86%	455	455	464	98%	98%

Erfassungsrate im Berichtszeitraum

4.21.6 Ausfallzeiten

Monat	Dauer / Min			Gesamt
	Tag	Nacht		
Jul 2021	771	60		831
Aug 2021	1359	0		1359
Sep 2021	549	21		570
Okt 2021	2057	209		2266
Nov 2021	1006	609		1615
Dez 2021	1112	281		1393
Gesamt	6854	1180		8034

4.22 Messstation 52 - Klein Gerau

4.22.1 Angaben zur Messstation



Bezeichnung:	Messstelle 52 - Klein Gerau
Adresse:	Flur 4, Flurstück 99 - 64572 Klein-Gerau
Messschwellenpegel $L_{p,AS,MSchw}$:	58 dB (Jul 2021 - Dez 2021)
Mindestzeit t_M :	5 s
Horchzeit t_H :	5 s
Aufgabenstellung Westbetrieb (BR 25):	Messen von vom Parallelbahnsystem und der Startbahn 18W startenden Flugzeugen
Flugrouten, die relevant zur Schallimmission beitragen (BR 25):	Abflug 25C / 25L, 18W über südliche Abflugrouten (RID, AM-TIX lang)
Aufgabenstellung Ostbetrieb (BR 07):	Messen von von der Startbahn 18W startenden Flugzeugen
Flugrouten, die relevant zur Schallimmission beitragen (BR 07):	Abflug 18W über südliche Abflugrouten (RID, AMTIX lang)

4.22.2 Dauerschallpegel $L_{eq}(3)$ des Flug- und Gesamtgeräuschs

Fluggeräusch / dB(A)			Gesamtgeräusch / dB(A)		
L_{eqTag} (06-22)	$L_{eqNacht}$ (22-06)	L_{DEN} (24h)	L_{eqTag} (06-22)	$L_{eqNacht}$ (22-06)	L_{DEN} (24h)
51,8	47,9	55,4	54,3	50,8	58,2

Dauerschallpegel $L_{eq}(3)$ bezogen auf den Berichtszeitraum

MP52 Klein Gerau - $L_{eq}(3)$ für Tag und Nacht

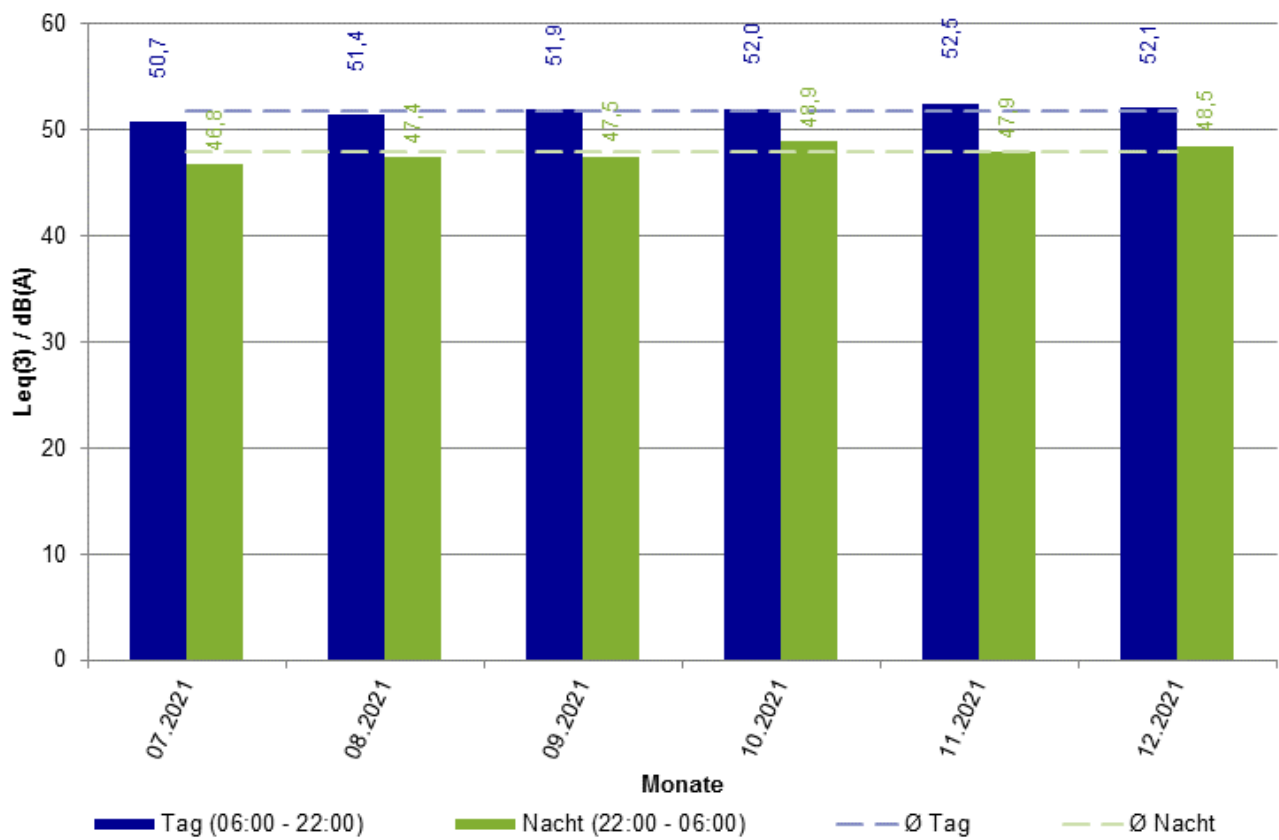

Monatswerte der Fluggeräusche $L_{eq}(3)$ für Tag und Nacht

4.22.3 $L_{eq}(3)$ -Monatswerte des Flug- und Gesamtgeräuschs

Datum	Fluggeräusch / dB(A)			Gesamtgeräusch / dB(A)		
	L_{eqTag} (06-22)	$L_{eqNacht}$ (22-06)	L_{DEN} (24h)	L_{eqTag} (06-22)	$L_{eqNacht}$ (22-06)	L_{DEN} (24h)
Jul 2021	50,7	46,8	54,3	53,4	51,5	58,4
Aug 2021	51,4	47,4	54,9	54,1	50,3	57,8
Sep 2021	51,9	47,5	55,2	53,9	50,0	57,5
Okt 2021	52,0	48,9	56,2	54,4	51,3	58,6
Nov 2021	52,5	47,9	55,6	55,3	50,1	58,1
Dez 2021	52,1	48,5	55,8	54,3	51,4	58,5

**In diesem Zeitraum ist der Anteil der Ausfallzeiten größer als 50 %. Der entsprechende L_{eq} bzw. L_{DEN} Wert ist daher nicht auszuweisen.*

4.22.4 Häufigkeitsverteilung der Maximalpegel

beide Betriebsrichtungen

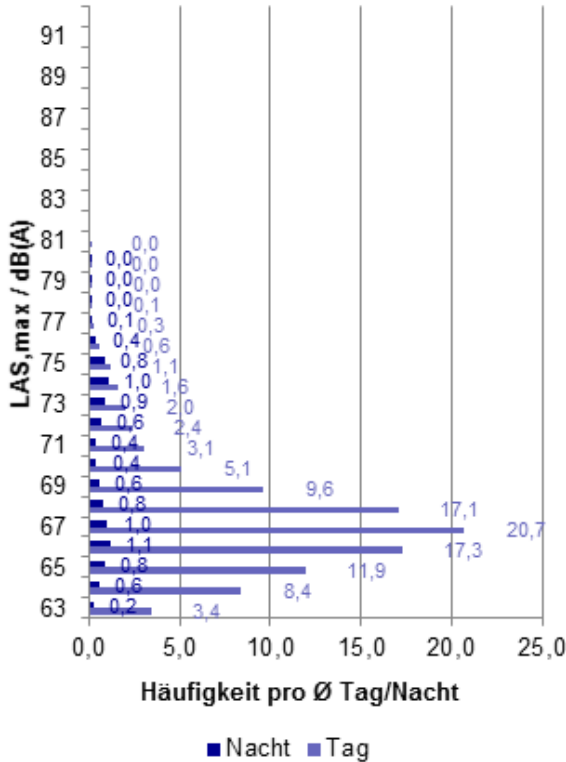

Anzahl der Maximalpegel

Tag

	$L_{AS,max}$ Gesamtzahl	$L_{AS,max}$ pro Tag
beide Betriebsrichtungen	18649	104,6
Betriebsrichtung 25/18	12762	104
Betriebsrichtung 07/18	5887	106,1

Nacht

	$L_{AS,max}$ Gesamtzahl	$L_{AS,max}$ pro Nacht
beide Betriebsrichtungen	1763	9,7
Betriebsrichtung 25/18	1329	10,2
Betriebsrichtung 07/18	434	8,5
NAT_{68}		5,5

Betriebsrichtung 25/18

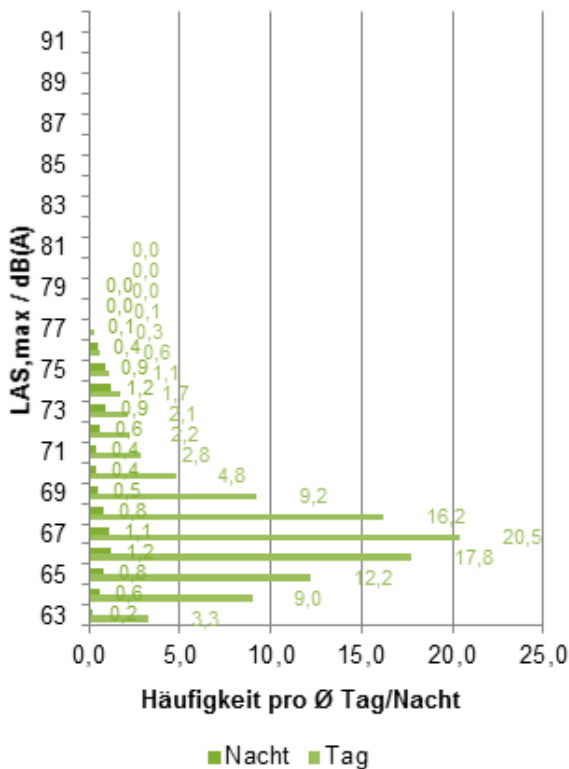

Betriebsrichtung 07/18

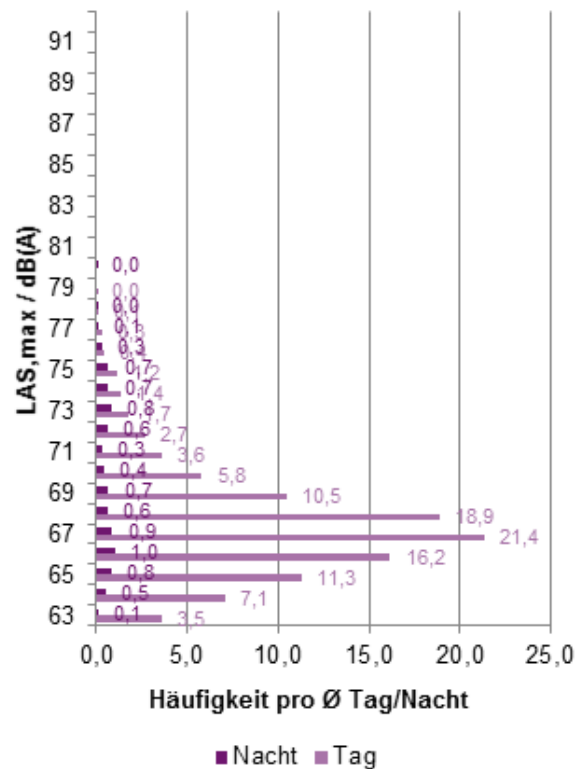

4.22.5 Erfassungsrate (N1/N2)

Betriebs- richtung	Tag					Nacht				
	N1	N1*	N2	N1/N2	N1*/N2	N1	N1*	N2	N1/N2	N1*/N2
Westbetrieb (BR 25)	12762	12654	16654	77%	76%	1329	1284	1351	98%	95%
Ostbetrieb (BR 07)	5887	5875	7155	82%	82%	434	434	464	94%	94%

Erfassungsrate im Berichtszeitraum

4.22.6 Ausfallzeiten

Monat	Dauer / Min			Gesamt
	Tag	Nacht		
Jul 2021	710	60		770
Aug 2021	884	0		884
Sep 2021	412	21		433
Okt 2021	1430	209		1639
Nov 2021	960	609		1569
Dez 2021	1112	281		1393
Gesamt	5508	1180		6688

4.23 Messstation 55 - Büttelborn

4.23.1 Angaben zur Messstation



Bezeichnung:	Messstelle 55 - Büttelborn
Adresse:	Flur 7, Flurstück 232/24 - 64572 Büttelborn
Messschwellenpegel $L_{p,AS,MSchw}$:	60 dB (Jul 2021 - Dez 2021)
Mindestzeit t_M :	5 s
Horchzeit t_H :	5 s
Aufgabenstellung Westbetrieb (BR 25):	Messen von vom Parallelbahnsystem und der Startbahn 18W startenden Flugzeugen
Flugrouten, die relevant zur Schallimmission beitragen (BR 25):	Abflug 25C / 25L, 18W über südliche Abflugrouten (RID, AM-TIX lang)
Aufgabenstellung Ostbetrieb (BR 07):	Messen von von der Startbahn 18W startenden Flugzeugen
Flugrouten, die relevant zur Schallimmission beitragen (BR 07):	Abflug 18W über südliche Abflugrouten (RID, AMTIX lang)

4.23.2 Dauerschallpegel $L_{eq}(3)$ des Flug- und Gesamtgeräuschs

Fluggeräusch / dB(A)			Gesamtgeräusch / dB(A)		
L_{eqTag} (06-22)	$L_{eqNacht}$ (22-06)	L_{DEN} (24h)	L_{eqTag} (06-22)	$L_{eqNacht}$ (22-06)	L_{DEN} (24h)
51,9	50,4	57,1	56,9	54,4	61,4

Dauerschallpegel $L_{eq}(3)$ bezogen auf den Berichtszeitraum

MP55 Büttelborn - $L_{eq}(3)$ für Tag und Nacht

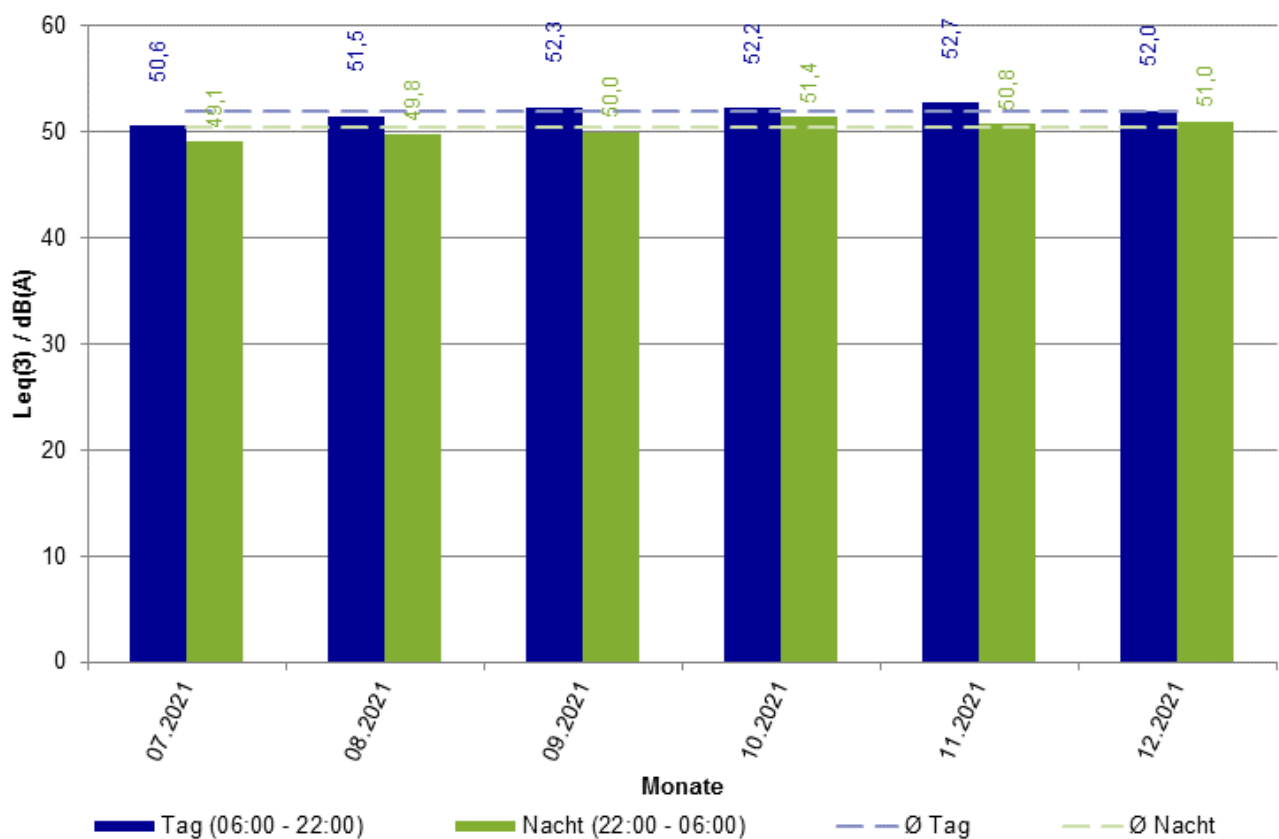

Monatswerte der Fluggeräusche $L_{eq}(3)$ für Tag und Nacht

4.23.3 $L_{eq}(3)$ -Monatswerte des Flug- und Gesamtgeräuschs

Datum	Fluggeräusch / dB(A)			Gesamtgeräusch / dB(A)		
	L_{eqTag} (06-22)	$L_{eqNacht}$ (22-06)	L_{DEN} (24h)	L_{eqTag} (06-22)	$L_{eqNacht}$ (22-06)	L_{DEN} (24h)
Jul 2021	50,6	49,1	55,8	56,7	55,6	62,2
Aug 2021	51,5	49,8	56,5	56,4	53,8	60,9
Sep 2021	52,3	50,0	56,8	56,2	53,4	60,5
Okt 2021	52,2	51,4	58,0	57,3	54,8	61,9
Nov 2021	52,7	50,8	57,5	57,6	54,1	61,4
Dez 2021	52,0	51,0	57,5	56,9	54,4	61,5

**In diesem Zeitraum ist der Anteil der Ausfallzeiten größer als 50 %. Der entsprechende L_{eq} bzw. L_{DEN} Wert ist daher nicht auszuweisen.*

4.23.4 Häufigkeitsverteilung der Maximalpegel

beide Betriebsrichtungen

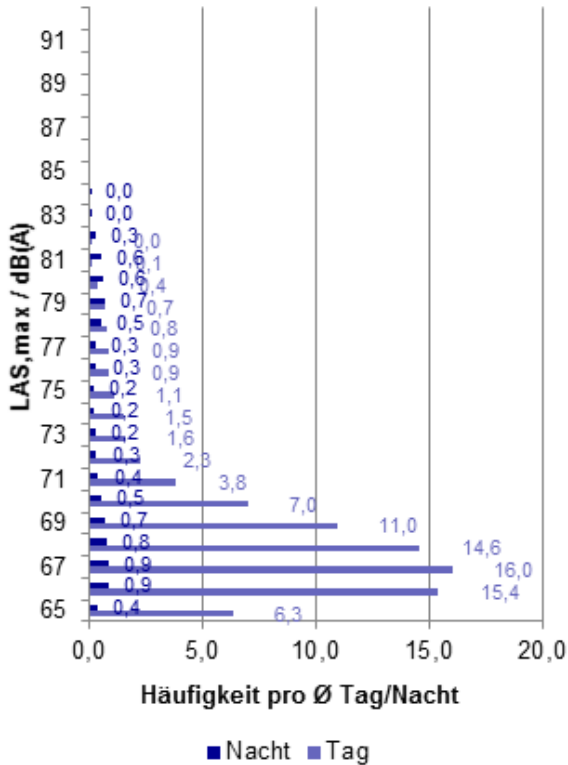

Anzahl der Maximalpegel

Tag

	$L_{AS,max}$ Gesamtzahl	$L_{AS,max}$ pro Tag
beide Betriebsrichtungen	15052	84,4
Betriebsrichtung 25/18	10402	84,6
Betriebsrichtung 07/18	4650	83,8

Nacht

	$L_{AS,max}$ Gesamtzahl	$L_{AS,max}$ pro Nacht
beide Betriebsrichtungen	1578	8,7
Betriebsrichtung 25/18	1190	9,1
Betriebsrichtung 07/18	388	7,6
NAT_{68}		6,1

Betriebsrichtung 25/18

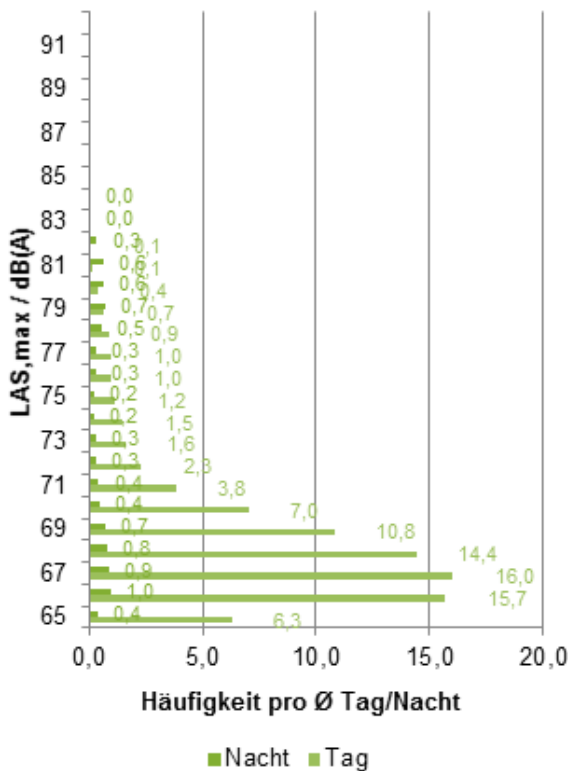

Betriebsrichtung 07/18

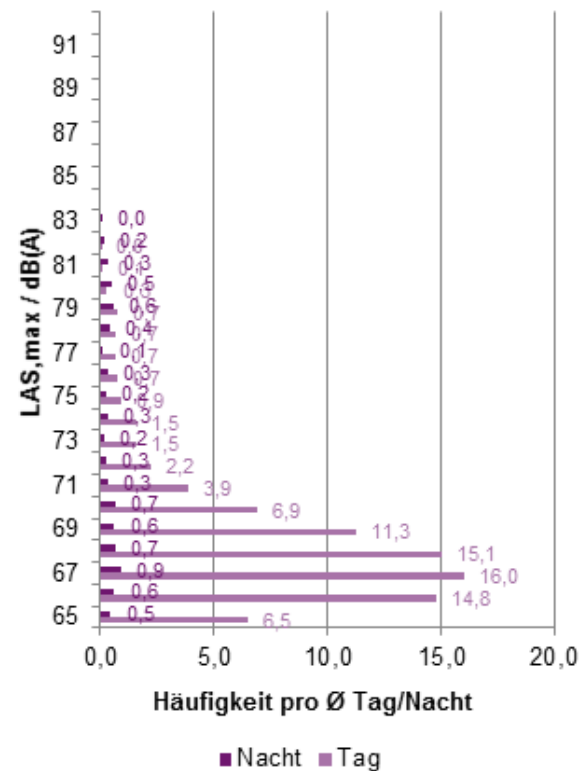

4.23.5 Erfassungsrate (N1/N2)

Betriebs- richtung	Tag					Nacht				
	N1	N1*	N2	N1/N2	N1*/N2	N1	N1*	N2	N1/N2	N1*/N2
Westbetrieb (BR 25)	10402	10400	16654	62%	62%	1190	1190	1351	88%	88%
Ostbetrieb (BR 07)	4650	4650	7155	65%	65%	388	388	464	84%	84%

Erfassungsrate im Berichtszeitraum

4.23.6 Ausfallzeiten

Monat	Dauer / Min			Gesamt
	Tag	Nacht		
Jul 2021	710	60		770
Aug 2021	884	0		884
Sep 2021	241	21		262
Okt 2021	1430	209		1639
Nov 2021	960	609		1569
Dez 2021	1112	281		1393
Gesamt	5337	1180		6517

4.24 Messstation 71 - Forsthaus

4.24.1 Angaben zur Messstation



Bezeichnung:	Messstelle 71 - Forsthaus
Adresse:	Weiterst. Apfelbachbr. - 64331 Weiterstadt
Messschwellenpegel $L_{p,AS,MSchw}$:	60 dB (Jul 2021 - Dez 2021)
Mindestzeit t_M :	5 s
Horchzeit t_H :	5 s
Aufgabenstellung Westbetrieb (BR 25):	Messen von vom Parallelbahnsystem und der Startbahn 18W startenden Flugzeugen
Flugrouten, die relevant zur Schallimmission beitragen (BR 25):	Abflug 25C / 25L, 18W über südöstliche Abflugrouten (AM-TIX kurz)
Aufgabenstellung Ostbetrieb (BR 07):	Messen von von der Startbahn 18W startenden Flugzeugen
Flugrouten, die relevant zur Schallimmission beitragen (BR 07):	Abflug 18W über südöstliche Abflugrouten (AMTIX kurz)

4.24.2 Dauerschallpegel $L_{eq}(3)$ des Flug- und Gesamtgeräuschs

Fluggeräusch / dB(A)			Gesamtgeräusch / dB(A)		
L_{eqTag} (06-22)	$L_{eqNacht}$ (22-06)	L_{DEN} (24h)	L_{eqTag} (06-22)	$L_{eqNacht}$ (22-06)	L_{DEN} (24h)
54,6	48,0	57,0	55,6	49,5	58,2

Dauerschallpegel $L_{eq}(3)$ bezogen auf den Berichtszeitraum

MP71 Forsthaus - $L_{eq}(3)$ für Tag und Nacht

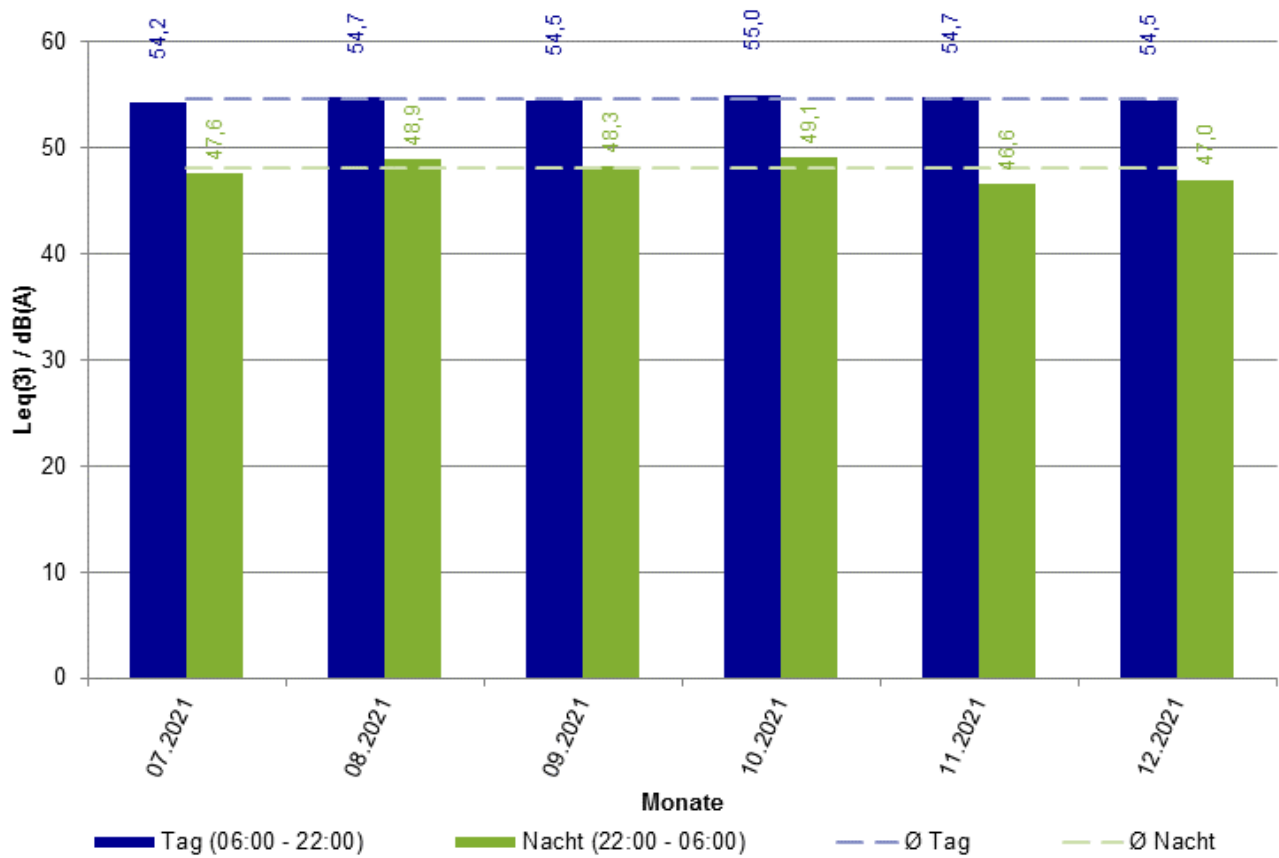

Monatswerte der Fluggeräusche $L_{eq}(3)$ für Tag und Nacht

4.24.3 $L_{eq}(3)$ -Monatswerte des Flug- und Gesamtgeräuschs

Datum	Fluggeräusch / dB(A)			Gesamtgeräusch / dB(A)		
	L_{eqTag} (06-22)	$L_{eqNacht}$ (22-06)	L_{DEN} (24h)	L_{eqTag} (06-22)	$L_{eqNacht}$ (22-06)	L_{DEN} (24h)
Jul 2021	54,2	47,6	56,5	55,0	50,0	58,2
Aug 2021	54,7	48,9	57,4	55,7	50,1	58,6
Sep 2021	54,5	48,3	56,9	55,3	49,4	57,9
Okt 2021	55,0	49,1	57,8	55,7	50,3	58,7
Nov 2021	54,7	46,6	56,5	56,2	47,9	57,8
Dez 2021	54,5	47,0	56,5	55,3	48,2	57,5

**In diesem Zeitraum ist der Anteil der Ausfallzeiten größer als 50 %. Der entsprechende L_{eq} bzw. L_{DEN} Wert ist daher nicht auszuweisen.*

4.24.4 Häufigkeitsverteilung der Maximalpegel

beide Betriebsrichtungen

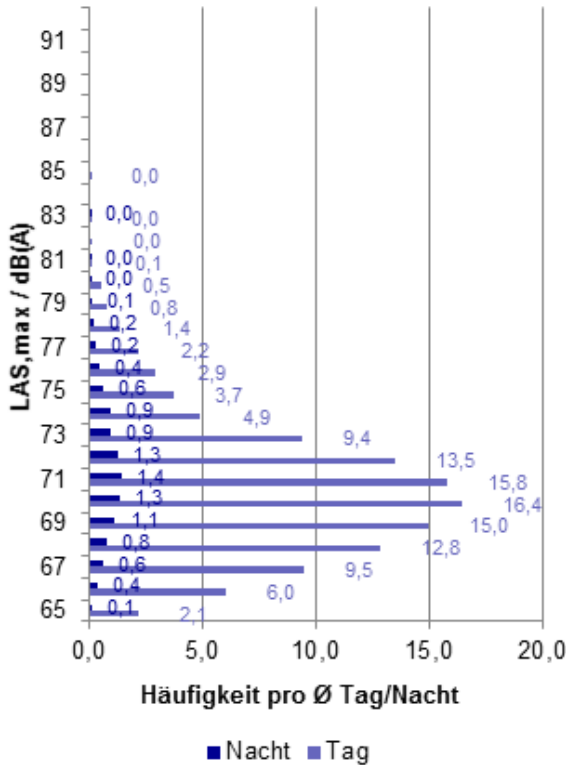

Anzahl der Maximalpegel

Tag	$L_{AS,max}$ Gesamtzahl	$L_{AS,max}$ pro Tag
beide Betriebsrichtungen	20468	117,1
Betriebsrichtung 25/18	15564	130,4
Betriebsrichtung 07/18	4904	88,4

Nacht

Nacht	$L_{AS,max}$ Gesamtzahl	$L_{AS,max}$ pro Nacht
beide Betriebsrichtungen	1843	10,4
Betriebsrichtung 25/18	1470	11,6
Betriebsrichtung 07/18	373	7,3
NAT_{68}		8,9

Betriebsrichtung 25/18

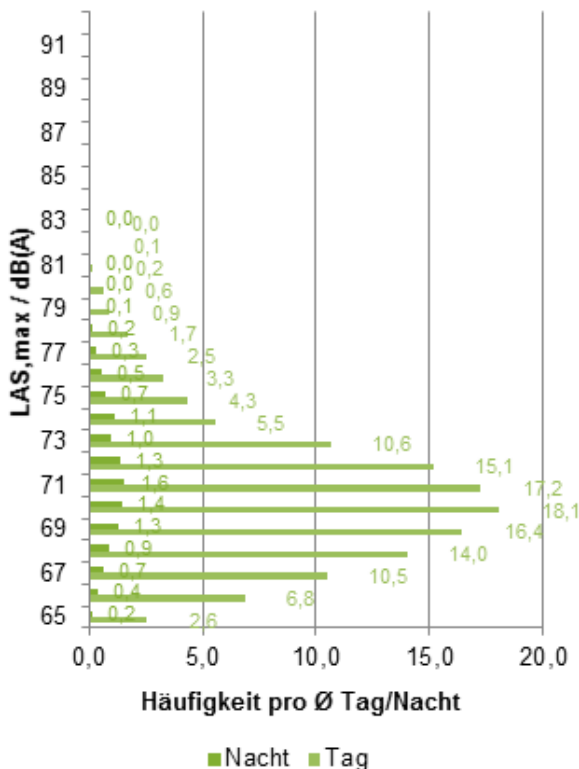

Betriebsrichtung 07/18

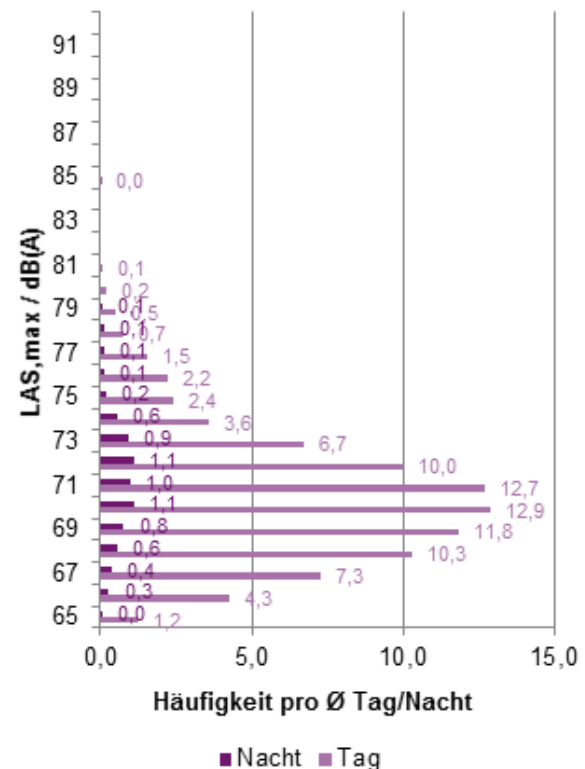

4.24.5 Erfassungsrate (N1/N2)

Betriebs- richtung	Tag					Nacht				
	N1	N1*	N2	N1/N2	N1*/N2	N1	N1*	N2	N1/N2	N1*/N2
Westbetrieb (BR 25)	15564	15552	18690	83%	83%	1470	1470	1598	92%	92%
Ostbetrieb (BR 07)	4904	4880	5254	93%	93%	373	371	364	102%	102%

Erfassungsrate im Berichtszeitraum

4.24.6 Ausfallzeiten

Monat	Dauer / Min			Gesamt
	Tag	Nacht		
Jul 2021	710	60		770
Aug 2021	884	0		884
Sep 2021	241	21		262
Okt 2021	1430	209		1639
Nov 2021	960	609		1569
Dez 2021	4590	2167		6757
Gesamt	8815	3066		11881

4.25 Messstation 72 - Weiterstadt

4.25.1 Angaben zur Messstation



Bezeichnung:	Messstelle 72 - Weiterstadt
Adresse:	Schneppenhausen - 64331 Schneppenhausen
Messschwellenpegel $L_{p,AS,MSchw}$:	58 dB (Jul 2021 - Dez 2021)
Mindestzeit t_M :	5 s
Horchzeit t_H :	5 s
Aufgabenstellung Westbetrieb (BR 25):	Messen von vom Parallelbahnsystem und der Startbahn 18W startenden Flugzeugen
Flugrouten, die relevant zur Schallimmission beitragen (BR 25):	Abflug 25C / 25L, 18W über südöstliche Abflugrouten (AM-TIX kurz)
Aufgabenstellung Ostbetrieb (BR 07):	Messen von von der Startbahn 18W startenden Flugzeugen
Flugrouten, die relevant zur Schallimmission beitragen (BR 07):	Abflug 18W über südöstliche Abflugrouten (AMTIX kurz)

4.25.2 Dauerschallpegel $L_{eq}(3)$ des Flug- und Gesamtgeräuschs

Fluggeräusch / dB(A)			Gesamtgeräusch / dB(A)		
L_{eqTag} (06-22)	$L_{eqNacht}$ (22-06)	L_{DEN} (24h)	L_{eqTag} (06-22)	$L_{eqNacht}$ (22-06)	L_{DEN} (24h)
49,7	43,6	52,3	53,7	47,5	56,2

Dauerschallpegel $L_{eq}(3)$ bezogen auf den Berichtszeitraum

MP72 Weiterstadt - $L_{eq}(3)$ für Tag und Nacht

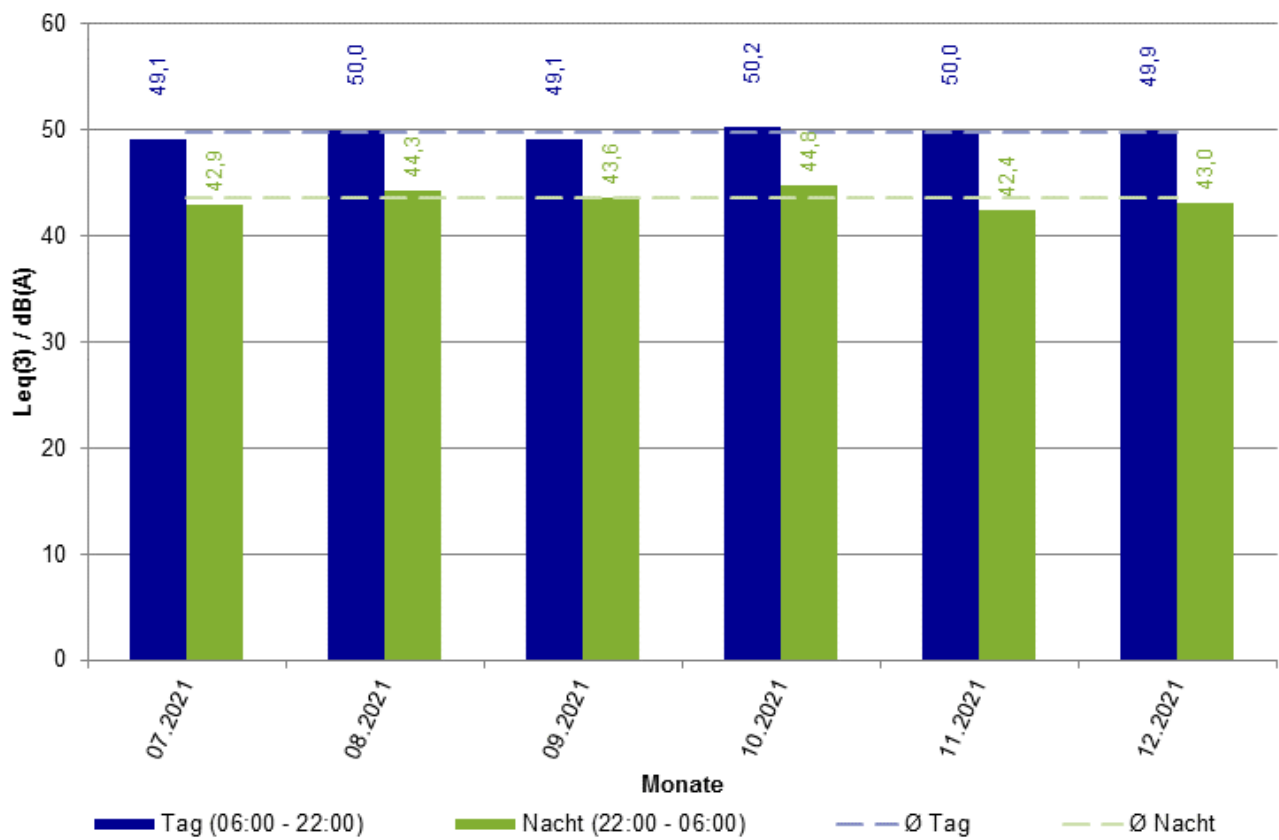

Monatswerte der Fluggeräusche $L_{eq}(3)$ für Tag und Nacht

4.25.3 $L_{eq}(3)$ -Monatswerte des Flug- und Gesamtgeräuschs

Datum	Fluggeräusch / dB(A)			Gesamtgeräusch / dB(A)		
	L_{eqTag} (06-22)	$L_{eqNacht}$ (22-06)	L_{DEN} (24h)	L_{eqTag} (06-22)	$L_{eqNacht}$ (22-06)	L_{DEN} (24h)
Jul 2021	49,1	42,9	51,6	53,7	48,7	57,1
Aug 2021	50,0	44,3	52,7	53,6	48,8	57,0
Sep 2021	49,1	43,6	51,9	52,9	46,6	55,4
Okt 2021	50,2	44,8	53,2	53,3	47,3	55,9
Nov 2021	50,0	42,4	52,1	55,2	46,3	56,3
Dez 2021	49,9	43,0	52,3	52,8	46,6	55,3

**In diesem Zeitraum ist der Anteil der Ausfallzeiten größer als 50 %. Der entsprechende L_{eq} bzw. L_{DEN} Wert ist daher nicht auszuweisen.*

4.25.4 Häufigkeitsverteilung der Maximalpegel

beide Betriebsrichtungen

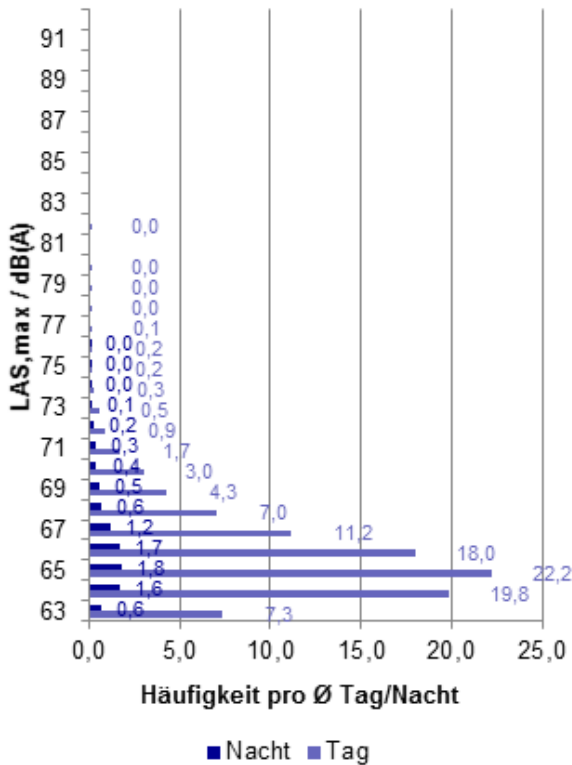

Anzahl der Maximalpegel

Tag

	$L_{AS,max}$ Gesamtzahl	$L_{AS,max}$ pro Tag
beide Betriebsrichtungen	17226	96,6
Betriebsrichtung 25/18	13135	106,9
Betriebsrichtung 07/18	4091	73,8

Nacht

	$L_{AS,max}$ Gesamtzahl	$L_{AS,max}$ pro Nacht
beide Betriebsrichtungen	1662	9,1
Betriebsrichtung 25/18	1338	10,2
Betriebsrichtung 07/18	324	6,4
NAT_{68}		1,9

Betriebsrichtung 25/18

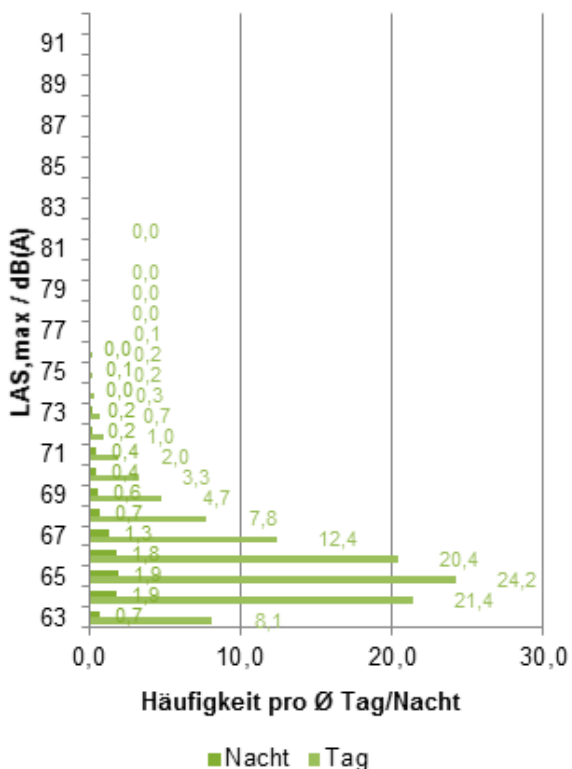

Betriebsrichtung 07/18

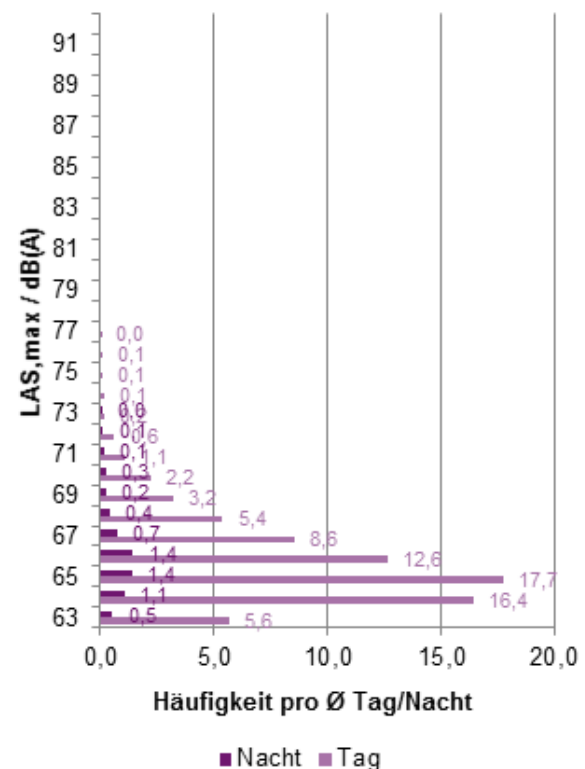

4.25.5 Erfassungsrate (N1/N2)

Betriebs- richtung	Tag					Nacht				
	N1	N1*	N2	N1/N2	N1*/N2	N1	N1*	N2	N1/N2	N1*/N2
Westbetrieb (BR 25)	13135	13022	18690	70%	70%	1338	1319	1598	84%	83%
Ostbetrieb (BR 07)	4091	4028	5254	78%	77%	324	319	364	89%	88%

Erfassungsrate im Berichtszeitraum

4.25.6 Ausfallzeiten

Monat	Dauer / Min			Gesamt
	Tag	Nacht		
Jul 2021	780	60		840
Aug 2021	884	0		884
Sep 2021	241	21		262
Okt 2021	1430	209		1639
Nov 2021	1046	609		1655
Dez 2021	1112	281		1393
Gesamt	5493	1180		6673

4.26 Messstation 75 - Gräfenhausen

4.26.1 Angaben zur Messstation



Bezeichnung:	Messstelle 75 - Gräfenhausen
Adresse:	Oberwiesenweg 4 - 64331 Gräfenhausen
Messschwellenpegel $L_{p,AS,MSchw}$:	59 dB (Jul 2021 - Dez 2021)
Mindestzeit t_M :	5 s
Horchzeit t_H :	5 s
Aufgabenstellung Westbetrieb (BR 25):	Messen von vom Parallelbahnsystem und der Startbahn 18W startenden Flugzeugen
Flugrouten, die relevant zur Schallimmission beitragen (BR 25):	Abflug 25C / 25L, 18W über südöstliche Abflugrouten (AMTIX kurz)
Aufgabenstellung Ostbetrieb (BR 07):	Messen von von der Startbahn 18W startenden Flugzeugen
Flugrouten, die relevant zur Schallimmission beitragen (BR 07):	Abflug 18W über südöstliche Abflugrouten (AMTIX kurz)

4.26.2 Dauerschallpegel $L_{eq}(3)$ des Flug- und Gesamtgeräuschs

Fluggeräusch / dB(A)			Gesamtgeräusch / dB(A)		
L_{eqTag} (06-22)	$L_{eqNacht}$ (22-06)	L_{DEN} (24h)	L_{eqTag} (06-22)	$L_{eqNacht}$ (22-06)	L_{DEN} (24h)
53,2	46,9	55,7	56,7	52,6	60,3

Dauerschallpegel $L_{eq}(3)$ bezogen auf den Berichtszeitraum

MP75 Gräfenhausen - $L_{eq}(3)$ für Tag und Nacht

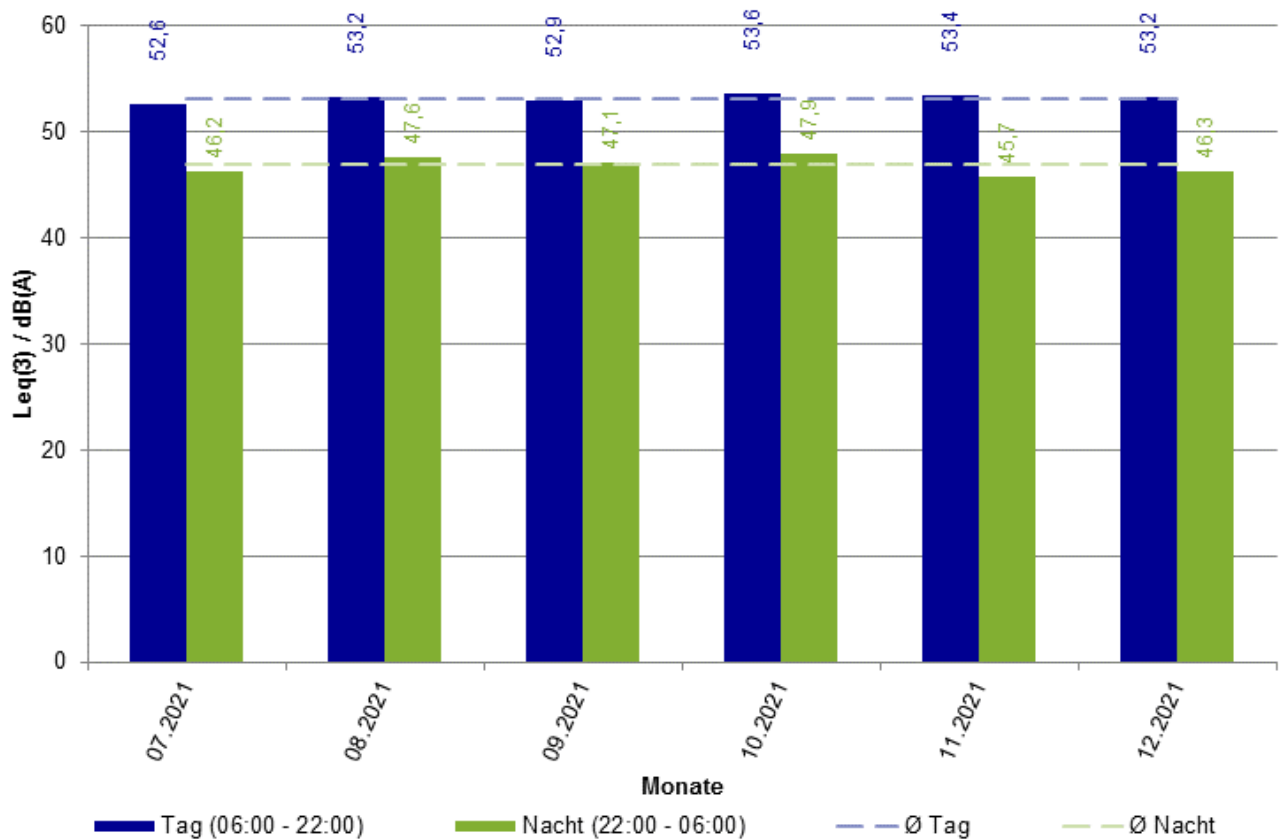

Monatswerte der Fluggeräusche $L_{eq}(3)$ für Tag und Nacht

4.26.3 $L_{eq}(3)$ -Monatswerte des Flug- und Gesamtgeräuschs

Datum	Fluggeräusch / dB(A)			Gesamtgeräusch / dB(A)		
	L_{eqTag} (06-22)	$L_{eqNacht}$ (22-06)	L_{DEN} (24h)	L_{eqTag} (06-22)	$L_{eqNacht}$ (22-06)	L_{DEN} (24h)
Jul 2021	52,6	46,2	55,0	56,0	52,2	59,8
Aug 2021	53,2	47,6	56,0	56,1	52,3	59,8
Sep 2021	52,9	47,1	55,6	56,8	53,4	60,8
Okt 2021	53,6	47,9	56,5	57,4	53,5	61,2
Nov 2021	53,4	45,7	55,4	57,0	51,9	60,1
Dez 2021	53,2	46,3	55,5	56,6	51,7	59,8

**In diesem Zeitraum ist der Anteil der Ausfallzeiten größer als 50 %. Der entsprechende L_{eq} bzw. L_{DEN} Wert ist daher nicht auszuweisen.*

4.26.4 Häufigkeitsverteilung der Maximalpegel

beide Betriebsrichtungen

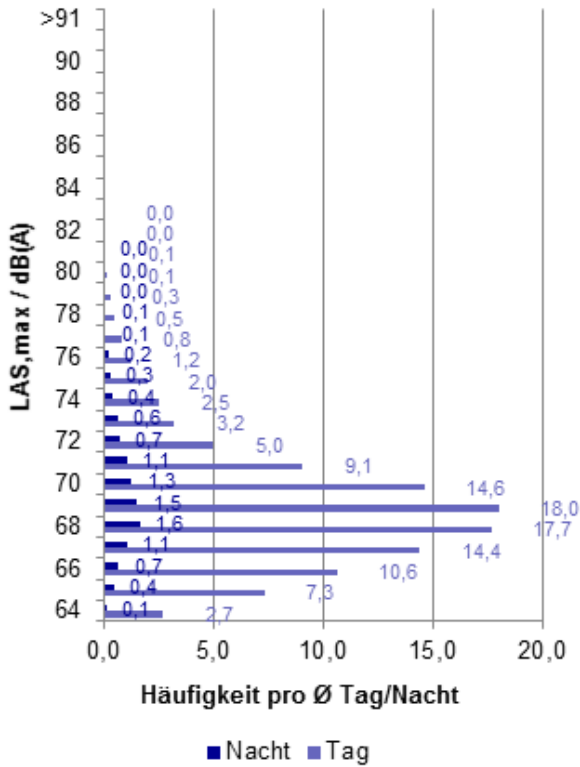

Anzahl der Maximalpegel

Tag

	$L_{AS,max}$ Gesamtzahl	$L_{AS,max}$ pro Tag
beide Betriebsrichtungen	19610	110,1
Betriebsrichtung 25/18	15075	122,8
Betriebsrichtung 07/18	4535	81,8

Nacht

	$L_{AS,max}$ Gesamtzahl	$L_{AS,max}$ pro Nacht
beide Betriebsrichtungen	1850	10,2
Betriebsrichtung 25/18	1492	11,4
Betriebsrichtung 07/18	358	7,1
NAT_{68}		7,1

Betriebsrichtung 25/18

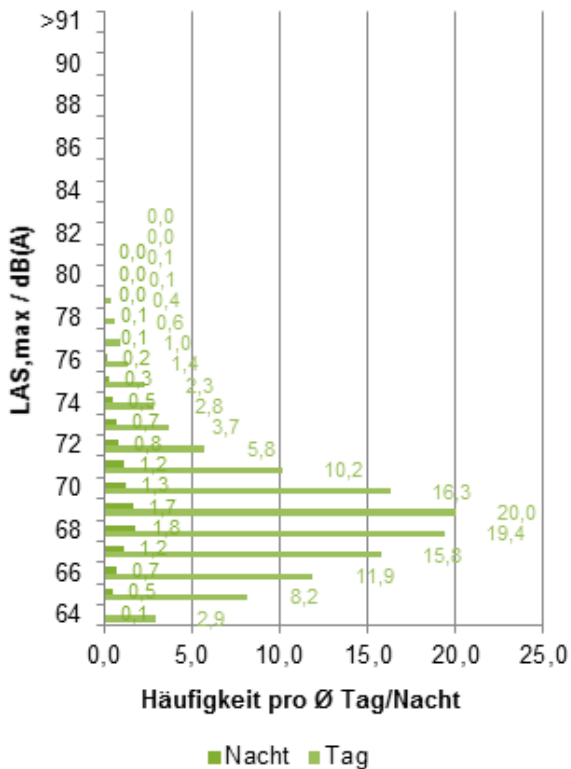

Betriebsrichtung 07/18

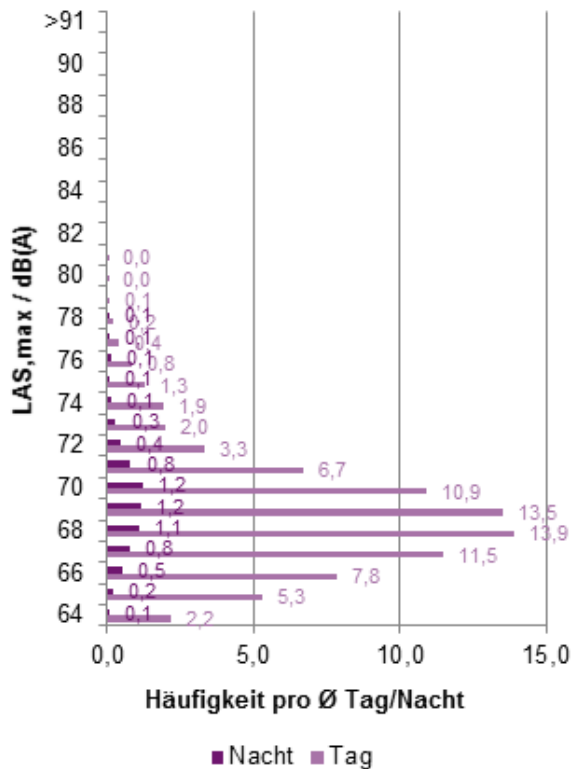

4.26.5 Erfassungsrate (N1/N2)

Betriebs- richtung	Tag					Nacht				
	N1	N1*	N2	N1/N2	N1*/N2	N1	N1*	N2	N1/N2	N1*/N2
Westbetrieb (BR 25)	15075	15069	18690	81%	81%	1492	1492	1598	93%	93%
Ostbetrieb (BR 07)	4535	4532	5254	86%	86%	358	358	364	98%	98%

Erfassungsrate im Berichtszeitraum

4.26.6 Ausfallzeiten

Monat	Dauer / Min			Gesamt
	Tag	Nacht		
Jul 2021	710	60		770
Aug 2021	884	0		884
Sep 2021	312	49		361
Okt 2021	1430	209		1639
Nov 2021	1070	609		1679
Dez 2021	1199	281		1480
Gesamt	5605	1208		6813

4.27 Messstation 77 - Mörfelden

4.27.1 Angaben zur Messstation



Bezeichnung:	Messstelle 77 - Mörfelden
Adresse:	Ottostrasse - 64546 Mörfelden
Messschwellenpegel $L_{p,AS,MSchw}$:	57 dB (Jul 2021 - Dez 2021)
Mindestzeit t_M :	5 s
Horchzeit t_H :	3 s
Aufgabenstellung Westbetrieb (BR 25):	Messen von vom Parallelbahnsystem und der Startbahn 18W startenden Flugzeugen
Flugrouten, die relevant zur Schallimmission beitragen (BR 25):	Abflug 25C / 25L, 18W über südöstliche Abflugrouten (AMTIX kurz)
Aufgabenstellung Ostbetrieb (BR 07):	Messen von von der Startbahn 18W startenden Flugzeugen
Flugrouten, die relevant zur Schallimmission beitragen (BR 07):	Abflug 18W über südöstliche Abflugrouten (AMTIX kurz)

4.27.2 Dauerschallpegel $L_{eq}(3)$ des Flug- und Gesamtgeräuschs

Fluggeräusch / dB(A)			Gesamtgeräusch / dB(A)		
L_{eqTag} (06-22)	$L_{eqNacht}$ (22-06)	L_{DEN} (24h)	L_{eqTag} (06-22)	$L_{eqNacht}$ (22-06)	L_{DEN} (24h)
50,8	44,1	53,2	53,9	46,7	55,9

Dauerschallpegel $L_{eq}(3)$ bezogen auf den Berichtszeitraum

MP77 Mörfelden - $L_{eq}(3)$ für Tag und Nacht

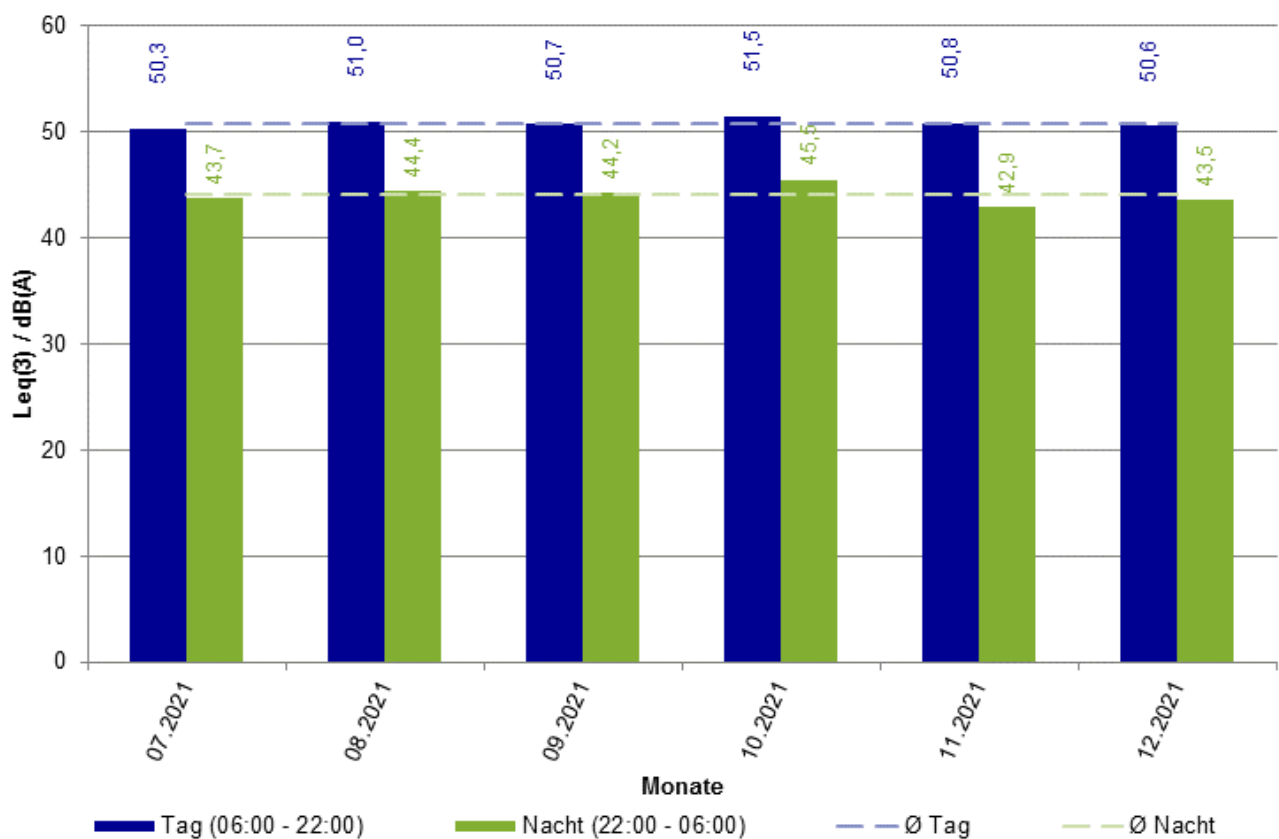

Monatswerte der Fluggeräusche $L_{eq}(3)$ für Tag und Nacht

4.27.3 $L_{eq}(3)$ -Monatswerte des Flug- und Gesamtgeräuschs

Datum	Fluggeräusch / dB(A)			Gesamtgeräusch / dB(A)		
	L_{eqTag} (06-22)	$L_{eqNacht}$ (22-06)	L_{DEN} (24h)	L_{eqTag} (06-22)	$L_{eqNacht}$ (22-06)	L_{DEN} (24h)
Jul 2021	50,3	43,7	52,6	53,5	46,4	55,5
Aug 2021	51,0	44,4	53,4	53,9	46,9	56,0
Sep 2021	50,7	44,2	53,1	54,1	46,5	55,8
Okt 2021	51,5	45,5	54,2	53,9	48,1	56,6
Nov 2021	50,8	42,9	52,7	54,1	45,6	55,5
Dez 2021	50,6	43,5	52,9	53,6	46,3	55,6

**In diesem Zeitraum ist der Anteil der Ausfallzeiten größer als 50 %. Der entsprechende L_{eq} bzw. L_{DEN} Wert ist daher nicht auszuweisen.*

4.27.4 Häufigkeitsverteilung der Maximalpegel

beide Betriebsrichtungen

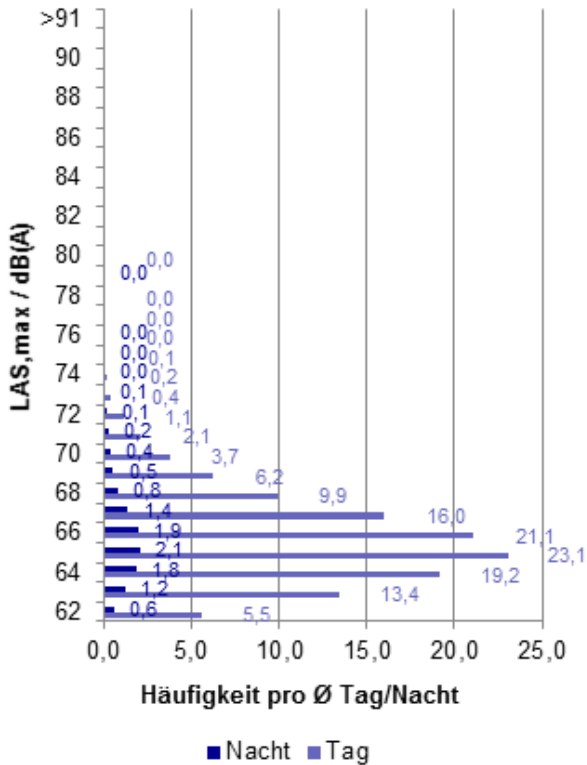

Anzahl der Maximalpegel

Tag

	$L_{AS,max}$ Gesamtzahl	$L_{AS,max}$ pro Tag
beide Betriebsrichtungen	21686	122,1
Betriebsrichtung 25/18	16559	135,2
Betriebsrichtung 07/18	5127	93

Nacht

	$L_{AS,max}$ Gesamtzahl	$L_{AS,max}$ pro Nacht
beide Betriebsrichtungen	2043	11,2
Betriebsrichtung 25/18	1634	12,5
Betriebsrichtung 07/18	409	8
NAT_{68}		1,7

Betriebsrichtung 25/18

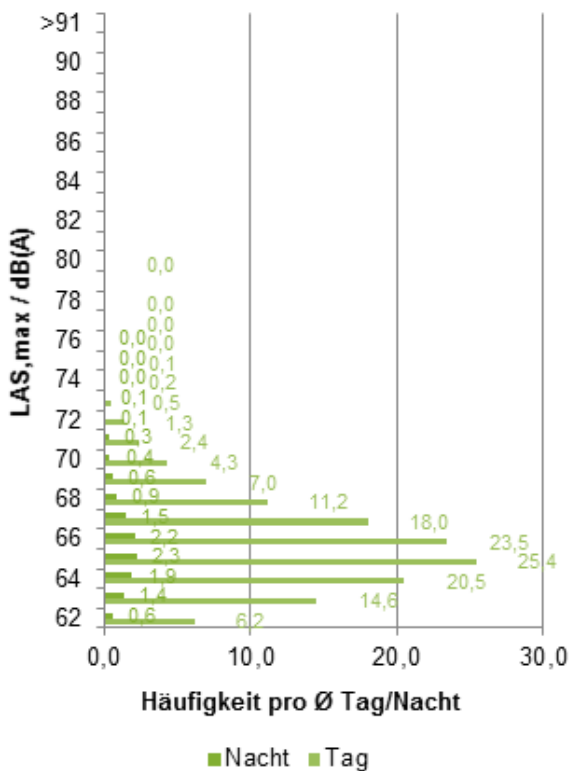

Betriebsrichtung 07/18

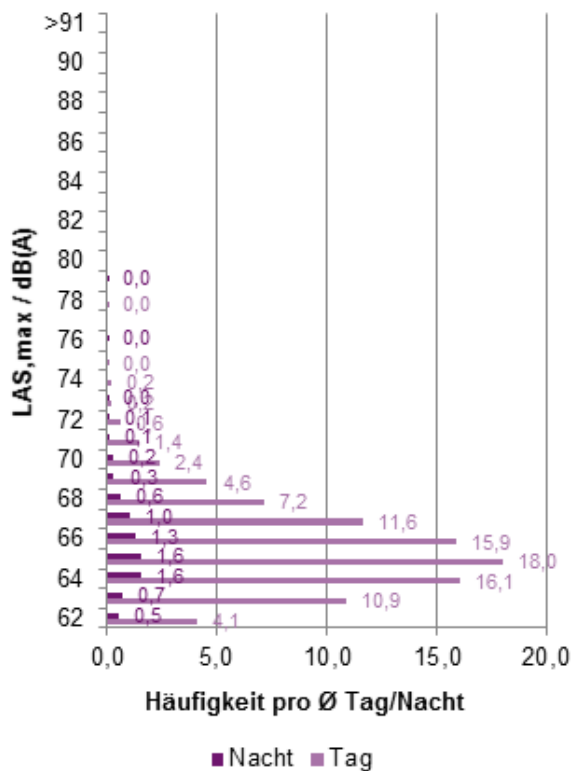

4.27.5 Erfassungsrate (N1/N2)

Betriebs- richtung	Tag					Nacht				
	N1	N1*	N2	N1/N2	N1*/N2	N1	N1*	N2	N1/N2	N1*/N2
Westbetrieb (BR 25)	16559	15262	18690	89%	82%	1634	1423	1598	102%	89%
Ostbetrieb (BR 07)	5127	4607	5254	98%	88%	409	350	364	112%	96%

Erfassungsrate im Berichtszeitraum

4.27.6 Ausfallzeiten

Monat	Dauer / Min			Gesamt
	Tag	Nacht		
Jul 2021	710	60		770
Aug 2021	1525	0		1525
Sep 2021	241	21		262
Okt 2021	1430	209		1639
Nov 2021	960	609		1569
Dez 2021	1328	281		1609
Gesamt	6194	1180		7374

4.28 Messstation 89 - Bischofsheim

4.28.1 Angaben zur Messstation



Bezeichnung:	Messstelle 89 - Bischofsheim
Adresse:	Röntgenstr. - 65474 Bischofsheim
Messschwellenpegel $L_{p,AS,MSchw}$:	60 dB (Jul 2021 - Dez 2021)
Mindestzeit t_M :	5 s
Horchzeit t_H :	5 s

Aufgabenstellung Westbetrieb (BR 25):	
Flugrouten, die relevant zur Schall- immission beitragen (BR 25):	
Aufgabenstellung Ostbetrieb (BR 07):	Messen von landenden Flugzeugen
Flugrouten, die relevant zur Schall- immission beitragen (BR 07):	Anflug 07C / 07R

4.28.2 Dauerschallpegel $L_{eq}(3)$ des Flug- und Gesamtgeräuschs

Fluggeräusch / dB(A)			Gesamtgeräusch / dB(A)		
L_{eqTag} (06-22)	$L_{eqNacht}$ (22-06)	L_{DEN} (24h)	L_{eqTag} (06-22)	$L_{eqNacht}$ (22-06)	L_{DEN} (24h)
51,2	44,6	53,5	55,2	49,3	57,8

Dauerschallpegel $L_{eq}(3)$ bezogen auf den Berichtszeitraum

MP89 Bischofsheim - $L_{eq}(3)$ für Tag und Nacht

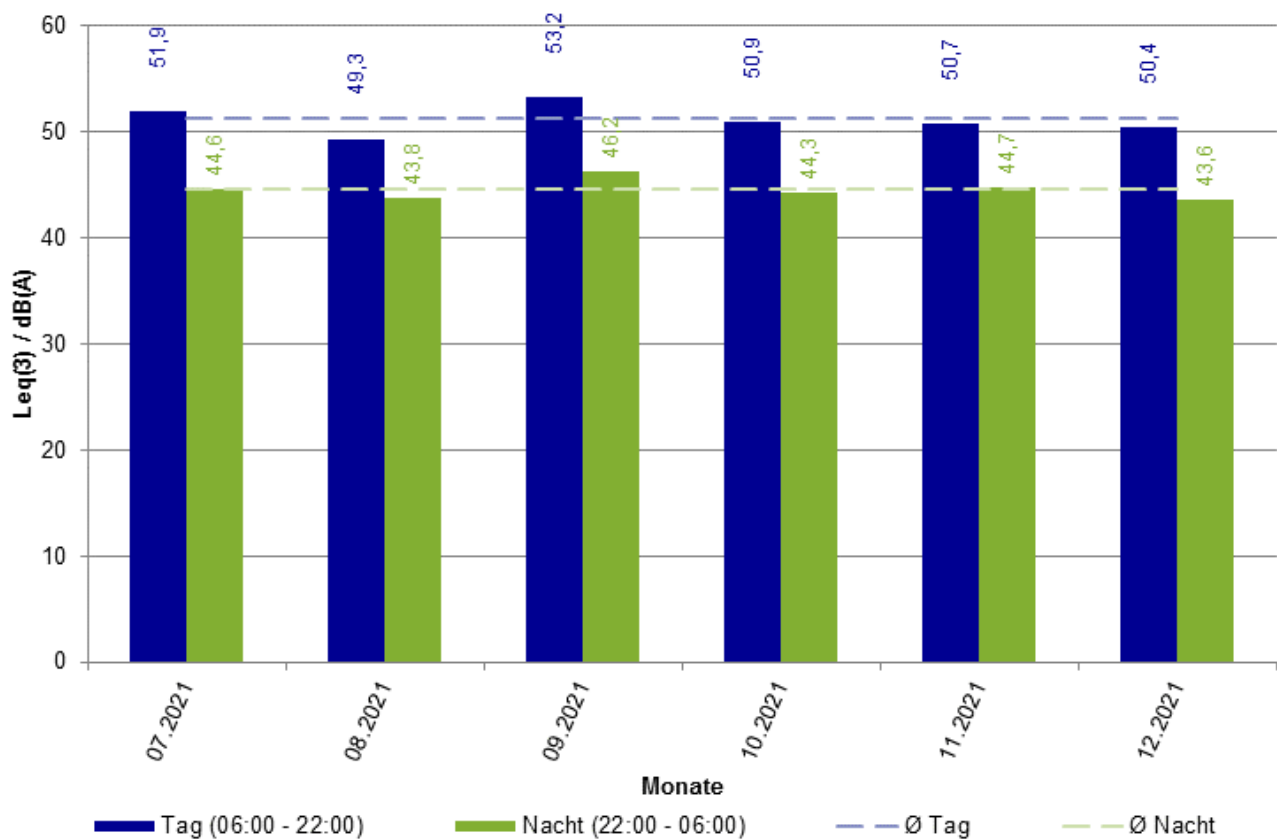

Monatswerte der Fluggeräusche $L_{eq}(3)$ für Tag und Nacht

4.28.3 $L_{eq}(3)$ -Monatswerte des Flug- und Gesamtgeräuschs

Datum	Fluggeräusch / dB(A)			Gesamtgeräusch / dB(A)		
	L_{eqTag} (06-22)	$L_{eqNacht}$ (22-06)	L_{DEN} (24h)	L_{eqTag} (06-22)	$L_{eqNacht}$ (22-06)	L_{DEN} (24h)
Jul 2021	51,9	44,6	54,0	55,1	49,0	57,7
Aug 2021	49,3	43,8	52,1	53,9	48,6	56,9
Sep 2021	53,2	46,2	55,3	56,0	50,2	58,7
Okt 2021	50,9	44,3	53,1	55,1	49,7	57,9
Nov 2021	50,7	44,7	53,0	56,1	49,1	57,9
Dez 2021	50,4	43,6	52,5	54,4	49,0	57,2

**In diesem Zeitraum ist der Anteil der Ausfallzeiten größer als 50 %. Der entsprechende L_{eq} bzw. L_{DEN} Wert ist daher nicht auszuweisen.*

4.28.4 Häufigkeitsverteilung der Maximalpegel

beide Betriebsrichtungen

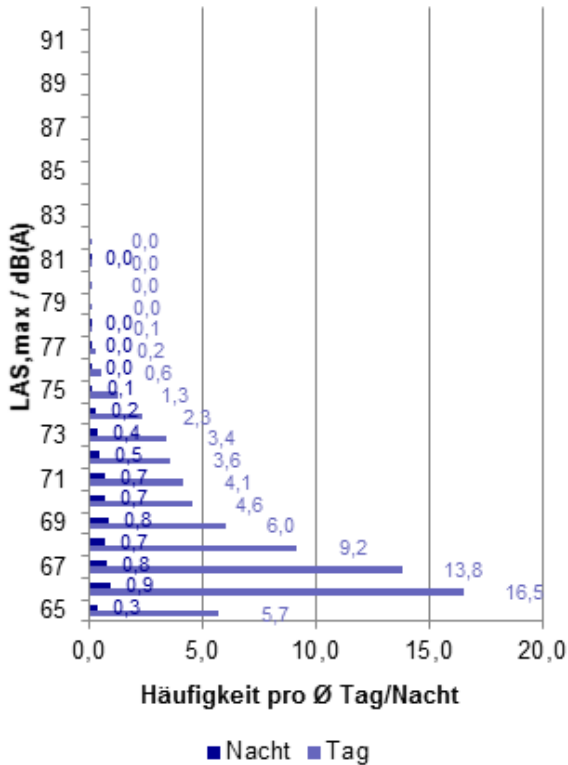

Anzahl der Maximalpegel

Tag

	$L_{AS,max}$ Gesamtzahl	$L_{AS,max}$ pro Tag
beide Betriebsrichtungen	12687	71,4
Betriebsrichtung 25/18	243	2
Betriebsrichtung 07/18	12444	225,5

Nacht

	$L_{AS,max}$ Gesamtzahl	$L_{AS,max}$ pro Nacht
beide Betriebsrichtungen	1116	6,1
Betriebsrichtung 25/18	9	0,1
Betriebsrichtung 07/18	1105	21,7
NAT_{68}		3,8

Betriebsrichtung 25/18

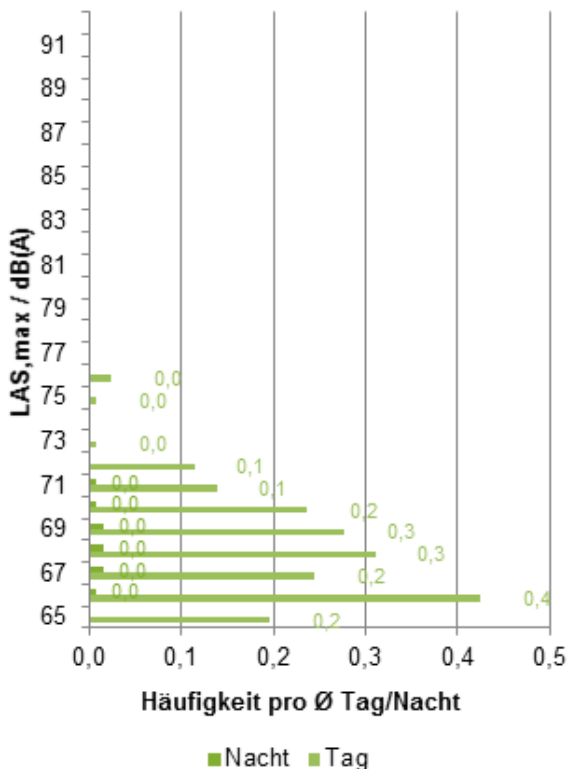

Betriebsrichtung 07/18

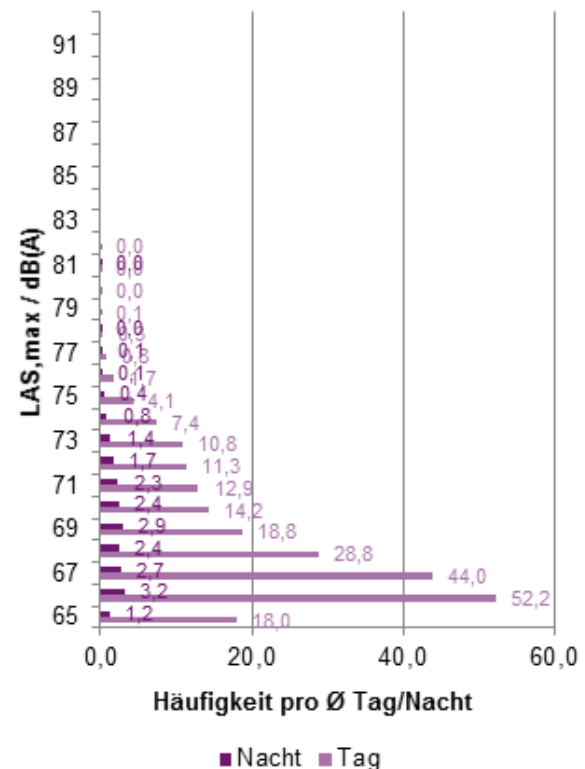

4.28.5 Erfassungsrate (N1/N2)

Betriebs- richtung	Tag					Nacht				
	N1	N1*	N2	N1/N2	N1*/N2	N1	N1*	N2	N1/N2	N1*/N2
Westbetrieb (BR 25)	243	0	0	0%	0%	9	0	0	0%	0%
Ostbetrieb (BR 07)	12444	12402	14828	84%	84%	1105	1104	1324	83%	83%

Erfassungsrate im Berichtszeitraum

4.28.6 Ausfallzeiten

Monat	Dauer / Min			Gesamt
	Tag	Nacht		
Jul 2021	886	60		946
Aug 2021	884	0		884
Sep 2021	485	21		506
Okt 2021	1491	209		1700
Nov 2021	960	609		1569
Dez 2021	1353	281		1634
Gesamt	6059	1180		7239